



โรงเรียนสภาคมสตรีไทย

สารสนเทศพื้นฐานของสถานศึกษา

ปีการศึกษา 2560 - 2562



62 ถนนเพชรบุรี แขวงถนนเพชรบุรี เขตราชเทวี กรุงเทพมหานคร 10400

โทรศัพท์ 0-2215-7335 โทรสาร 0-2215-3713

คำนำ

สารสนเทศระหว่างปีการศึกษา 2560 – 2562 เป็นข้อมูลทั่วไปของสถานศึกษา ข้อมูลที่เกี่ยวกับการจัดการเรียนรู้ ข้อมูลเชิงวิชาการ ข้อมูลบุคลากร ข้อมูลของผู้ปกครอง ซึ่งจะเป็นประโยชน์ต่อการพัฒนาการจัดการศึกษาของโรงเรียนต่อไปในอนาคต

โรงเรียนสมาคมสตรีไทย



สารบัญ

เนื้อหา	หน้า
1. ข้อมูลทั่วไปของสถานศึกษา	1
1.1 ภาพรวมของสถานศึกษา	1
- โครงสร้างการบริหารงานโรงเรียนสมาคมสตรีไทย	2
- ศักยภาพของสถานศึกษา	4
- เกียรติประวัติและผลงานของท่านผู้บริหาร	9
- แนวทางการจัดการศึกษา	12
- สรุปวาระการประชุมคณะกรรมการอำนวยการโรงเรียน	17
1.2 ข้อมูลนักเรียน	21
1.3 ข้อมูลบุคลากร	28
1.4 ข้อมูลด้านการเรียนการสอน	36
1.5 แนวโน้มการพัฒนาท้องถิ่น/ข้อมูลผู้ปกครอง	38
2. สารสนเทศเกี่ยวกับผู้เรียน	44
3. สารสนเทศเพื่อการบริหารงานวิชาการ	69

สารสนเทศพื้นฐานของสถานศึกษา

1. ข้อมูลทั่วไปของสถานศึกษา

1. ภาพรวมของสถานศึกษา

1.1.1 ประวัติโรงเรียน

โรงเรียนสมาคมสตรีไทยก่อตั้ง เมื่อ ปี พ.ศ. 2495 โดยคณะกรรมการสมาคมสตรีไทยในสมัยของคุณหญิงเลขา อภัยวงศ์ เป็นนายกสมาคมสตรีไทย โดยมีวัตถุประสงค์ที่จะช่วยเหลือบุตรของสตรีที่ด้อยโอกาสในการศึกษา ได้มีสถานที่ที่ศึกษาเล่าเรียน จึงได้มอบหมายให้อาจารย์สมถวิล สังขะทรัพย์ เป็นผู้ดำเนินการจัดตั้งโรงเรียน ในระดับอนุบาล โดยใช้อาคารที่ทำการสมาคมเป็นสถานที่ทำการสอน และขยายชั้นเรียนจนปัจจุบันมีนักเรียนถึงระดับชั้นประถมศึกษาปีที่ 6

1.1.2 ขนาดและที่ตั้ง

โรงเรียนสมาคมสตรีไทย เป็นโรงเรียนเอกชนขนาดกลาง เปิดทำการสอนตั้งแต่ระดับอนุบาลถึงระดับประถมศึกษาปีที่ 6 ตั้งอยู่เลขที่ 62 ถนนเพชรบุรี แขวงถนนเพชรบุรี เขตราชเทวี กรุงเทพมหานคร 10400 โทร. 0-2215-7335 โทรสาร 0-2215-3713 สังกัดสำนักงานเขตพื้นที่การศึกษากทม กรุงเทพมหานคร

ปัจจุบันมี นางธาริณี กฤตากร ณ ออยุธยา เป็นผู้ลงนามแทนผู้รับใบอนุญาต และ นางสาวจินตนา ธรรมวานิช เป็นผู้จัดการและผู้อำนวยการ

โรงเรียนสมาคมสตรีไทยมีเนื้อที่ 1 ไร่ มีอาคารเรียน 2 หลัง คือ อาคารประเลส เกษตรสุวรรณ และ อาคารเฉลิมพระเกียรติ 60 พรรษามหาราชาฯ โดยแบ่งเป็นห้องเรียนและห้องประกอบ ดังนี้

- อาคารประเลส เกษตรสุวรรณ เป็นอาคาร 4 ชั้น (ห้องชินโสภณพนิช ห้องเรียนอนุบาล ห้องนาฏศิลป์/ดนตรี ห้องสื่อ ห้องจริยะ ห้องพักครู)

- อาคารเฉลิมพระเกียรติ 60 พรรษามหาราชาฯ เป็นอาคาร 4 ชั้น (ห้องผู้อำนวยการ ห้องธุรการ ห้องประชุมย่อย ห้องพยาบาล ห้องเรียนชั้นประถมปีที่ 1 – 6 ห้องคอมพิวเตอร์ ห้องภาษาอังกฤษ ห้องประชุม ห้องงานประดิษฐ์ ห้องสภานักเรียน ห้องวัดผล/แนะแนว)

นอกจากนี้โรงเรียนสมาคมสตรีไทยยังเป็นที่ตั้งของสมาคมสตรีไทยแห่งประเทศไทยในพระบรมราชินูปถัมภ์และสมาคมอนุบาลศึกษาแห่งประเทศไทยในพระราชูปถัมภ์ สมเด็จพระเทพรัตนราชสุดาฯ สยามบรมราชกุมารี

ปรัชญาของโรงเรียน

ความรู้ คู่คุณธรรม

ความรู้ : นักเรียนโรงเรียนสมาคมสตรีไทย เป็นผู้มีความสนใจ ใฝ่รู้ใฝ่เรียน มีความคิดริเริ่มสร้างสรรค์ สามารถแก้ปัญหา และนำความรู้ไปใช้ในชีวิตประจำวัน

คุณธรรม : นักเรียนโรงเรียนสมาคมสตรีไทย เป็นผู้ที่มีมรรยาทดี มีความซื่อสัตย์ มีวินัยในตนเอง มีความรับผิดชอบ เสียสละ มีความเอื้อเฟื้อ มีจิตใจงาม รักความเป็นไทย

คำขวัญของโรงเรียน

มรรยาทดี มีวินัย
ใฝ่ความรู้ คู่คุณธรรม

อัตลักษณ์ของโรงเรียน

เน้นความเป็นไทยในด้านภาษาและมรรยาท

เอกลักษณ์ของโรงเรียน

มีคุณธรรม จริยธรรมและจิตสาธารณะ

ศักยภาพของสถานศึกษา

โรงเรียนได้วิเคราะห์สภาพปัญหาอุปสรรคที่เกิดขึ้นภายในโรงเรียนตามสภาพตามความเป็นจริง โดยใช้ SWOT TECHNIQUE วิเคราะห์จุดเด่น จุดด้อย โอกาส อุปสรรค สรุปผลการวิเคราะห์ ดังนี้

จุดเด่น / ความเข้มแข็งของสถานศึกษา

1. ครูจัดการเรียนการสอน และเอาใจใส่นักเรียนอย่างดีและทั่วถึง
2. เน้นการจัดกิจกรรมจริยธรรม ให้แก่นักเรียนอย่างต่อเนื่อง
3. นักเรียนมีพฤติกรรม และมรรยาทในการเข้าสังคมในการอยู่ร่วมกับผู้อื่นได้อย่างดี
4. ความสัมพันธ์ระหว่างบุคลากรเน้นเคารพผู้อาวุโส
5. นักเรียนที่จบการศึกษาชั้น ป. 6 สามารถศึกษาต่อในโรงเรียนรัฐบาลที่มีชื่อเสียงเป็นจำนวนมาก
6. โรงเรียนเปิดสอนภาษาอังกฤษทุกระดับชั้น โดยมีผู้เชี่ยวชาญชาวอเมริกัน
7. มีการพัฒนาบุคลากรอย่างต่อเนื่องในทุก ๆ ด้าน และนำมาพัฒนาการเรียนการสอน
8. ผู้บริหารมีวิสัยทัศน์กว้างไกลเป็นที่ยอมรับของสังคม และเป็นผู้นำทางวิชาการ มีการริเริ่มพัฒนาตนเอง และขยายผลการพัฒนาบุคลากรภายในโรงเรียนสม่ำเสมอ
9. สถานที่ตั้งเอื้อประโยชน์ต่อการบริการชุมชน ทั้งหน่วยงานภาครัฐ และเอกชน
10. ตั้งอยู่ในเขตชุมชนที่สะดวกในการคมนาคม

จุดด้อย / ข้อจำกัดของสถานศึกษา

1. สภาพแวดล้อมของโรงเรียนตั้งอยู่ในบริเวณการจราจรที่คับคั่งทำให้ผู้ปกครองมองเห็นปัญหามลภาวะทางอากาศ / เสียง
2. ขาดบุคลากรดูแลด้านเทคโนโลยี และห้องโสตทัศนูปกรณ์โดยเฉพาะ
3. นักเรียนค้างชำระค่าเล่าเรียนเป็นจำนวนมาก

โอกาส / ปัจจัยเอื้อในการพัฒนาสถานศึกษา

1. โรงเรียนได้รับเงินอุดหนุนจากรัฐบาล และทุนจากหน่วยงานเอกชน ทำให้ผู้ปกครองได้รับประโยชน์ด้านค่าใช้จ่ายการเล่าเรียนของบุตรลดลง
2. การทางพิเศษแห่งประเทศไทย ให้ความอนุเคราะห์พื้นที่ใต้ทางด่วนทำเป็นสถานที่จอดรถ และสนามเด็กเล่น
3. ผู้ปกครองส่วนใหญ่เป็นกำลังสนับสนุนการจัดกิจกรรมต่าง ๆ ภายในโรงเรียน
4. ชุมชนหรือหน่วยงานภายนอกเชิญให้โรงเรียนไปร่วมกิจกรรมต่าง ๆ อย่างสม่ำเสมอ
5. รอบบริเวณโรงเรียนมีแหล่งการเรียนรู้จำนวนมาก

ความภาคภูมิใจของโรงเรียนสมาคมสตรีไทย

ด้านโรงเรียน

- การประเมินคุณภาพภายในสถานศึกษาระดับปฐมวัย ได้ระดับคุณภาพดีมาก (100%)
- การประเมินคุณภาพภายในสถานศึกษาระดับการศึกษาขั้นพื้นฐาน ได้ระดับคุณภาพดีมาก (99%)
- การประเมินผลการสอบ O-Net ระดับชั้นประถมศึกษาปีที่ 6 ได้รับเหรียญทองแดง

ด้านผู้บริหาร

- อาจารย์จินตนา ธรรมวานิช ได้รับโล่เกียรตินิยม “เป็นบุคคลผู้เสียสละ อุทิศตน เพื่อประโยชน์ทางการศึกษา” จากสำนักงานศึกษาธิการกรุงเทพมหานคร เนื่องในวันครู 16 มกราคม 2563

ด้านครู

- คุณครูสายใจ ผลานุสนธิ ได้รับโล่เกียรตินิยม “เป็นบุคคลผู้เสียสละ อุทิศตน เพื่อประโยชน์ทางการศึกษา” จากสำนักงานศึกษาธิการกรุงเทพมหานคร เนื่องในวันครู 16 มกราคม 2563

ด้านผู้เรียน

- โรงเรียนได้เข้าร่วมกิจกรรม “กิจกรรมเปิดรั้วโรงเรียนวัง SAIPANYA 5 G” (GOAL , GOODNESS , GIFTED , GAMES , GUESTS) วันพุธที่ 15 มกราคม 2563 ณ โรงเรียนสายปัญญาในพระบรมราชินูปถัมภ์ ดังนี้
 - เด็กหญิงวรัชญา มณีกุล ป.6/1 ได้รับรางวัลชนะเลิศ การประกวดวาดภาพระบายสี หัวข้อ “คุณธรรมสร้างชาติ เทคโนโลยีล้ำยุค”
 - เด็กหญิงศศิกานต์ ปิ่นสุต ป.5/1 ได้รับรางวัลรองชนะเลิศ การประกวดวาดภาพระบายสี หัวข้อ “คุณธรรมสร้างชาติ เทคโนโลยีล้ำยุค”
 - เด็กหญิงกมลวรรณ เทียมสุข ป.6/1 ได้รับรางวัลรองชนะเลิศอันดับ 1 การแข่งขัน “Spelling Bee”
 - เด็กหญิงณิธิดา สีละวงศ์ ป. 6/2 , เด็กหญิงณิชา บุญประถัมภ์ ป. 6/2 ได้รับรางวัลรองชนะเลิศอันดับ 1 การแข่งขันแฟนพันธุ์แท้สังคมศึกษา
 - เด็กหญิงศศิกานต์ ม่วงรัตน์ ป. 6/1 ได้รับรางวัลรองชนะเลิศอันดับ 2 การแข่งขันตอบปัญหาหลักภาษาไทย

- เด็กหญิงกัลยาณี เจริญลา ป. 6/1 , เด็กหญิงณิชากัทธ ดุรงค์ภินนท์ ป. 5/2 ได้รับรางวัลรองชนะเลิศอันดับ 1 การแข่งขัน “การใช้โปรแกรมนำเสนอ” (Presentation)
- เด็กหญิงวรัญธร ภู่วงษ์ ป. 6/1 , เด็กหญิงวชิราภรณ์ โพธิสาร ป. 6/2 ได้รับรางวัลรองชนะเลิศอันดับ 2 การแข่งขัน “การใช้โปรแกรมนำเสนอ” (Presentation)
- เด็กหญิงศศิกานต์ ม่วงรัตน์ ป. 6/1 ได้รับรางวัลรองชนะเลิศอันดับ 2 การแข่งขันตอบปัญหาหลักภาษาไทย
- โรงเรียนได้เข้าร่วมกิจกรรม “69 ปี ศรีอยุธยาล้ำหน้าวิชาการ เปิดบ้านสู่ชุมชน” วันอังคารที่ 21 มกราคม 2563 ณ โรงเรียนศรีอยุธยาในพระอุปถัมภ์ ดังนี้
 - เด็กหญิงวรัชญา มณีกุล ป.6/1 ได้รับรางวัลชนะเลิศ การประกวดวาดภาพระบายสี
 - เด็กหญิงกัลยาณี เจริญลา ป. 6/1 , เด็กหญิงณิชากัทธ ดุรงค์ภินนท์ ป. 5/2 ได้รับรางวัลชนะเลิศ การแข่งขันโปรแกรม Power Point
 - เด็กหญิงฐานิต ปุสเดโว ป. 6/1 รางวัลชนะเลิศ และ เด็กหญิงบุญยวีร์ วงแสง ป. 5/1 รางวัลชมเชย การแข่งขันเปิดพจนานุกรม
 - เด็กชายรัฐธีร์ กัมมารบุตร ป. 6/1 รางวัลรองชนะเลิศอันดับ 1 การแข่งขันคณิตคิดเร็ว (IQ.180)
 - เด็กหญิงณิศา ลีละวงศ์ ป. 6/2 , เด็กหญิงณิชชา บุญประถัมภ์ ป. 6/2 ได้รับรางวัลรองชนะเลิศอันดับ 1 การแข่งขันตอบปัญหาสังคม
 - เด็กชายกฤตเมธ บางแวก ป. 6/1 , เด็กชายภารุศ เพชรรัตน์ ป. 6/2 ได้รับรางวัลชมเชย การแข่งขันตอบปัญหาสังคม
 - เด็กหญิงพิชชานันท์ งามดอกไม้ ป. 5/2 ได้รับรางวัลชมเชย การแข่งขันเล่านิทานคุณธรรม
 - เด็กหญิงวชิราภรณ์ โพธิสาร ป. 6/2 ได้รับรางวัลชมเชย การแข่งขันคัดลายมือ
- โรงเรียนได้เข้าร่วมงานนิทรรศการวิชาการ “SL. OPEN HOUSE 2020” วันพุธที่ 29 มกราคม 2563 ณ โรงเรียนสันติราษฎร์วิทยาลัย ดังนี้
 - เด็กหญิงวรัชญา มณีกุล ป. 6/1 ได้รับรางวัลชนะเลิศ การประกวดวาดภาพระบายสี
 - เด็กชายภัทรพล ชนะชัย ป. 6/1 , เด็กหญิงหมั่นหยิ ไทย ป. 6/2 ได้รับรางวัลชนะเลิศ และ เด็กชายกฤตเมธ บางแวก ป. 6/1 , เด็กหญิงอิสราภรณ์ สกฤษขุรุงเรือง ป. 5/2 ได้รับรางวัลรองชนะเลิศอันดับ 1 การประกวดมรรยาทไทย
 - เด็กชายศิริพงษ์ สีสินดา ป. 5/1 , เด็กชายเดเนียวท์ เรือนแก้ว ป. 5/1 , เด็กชายธีรวัฒน์ หมั่นถนอม ป. 6/1 , เด็กหญิงญาณิศา ลาภาเกษมทิพย์ ป. 6/2 , เด็กหญิงวิศรา อภิโชตินิธิธรณ์ ป. 6/2 ได้รับรางวัลชนะเลิศ การแข่งขัน Walk Rally
 - เด็กหญิงวรัญธร ภู่วงษ์ ป. 6/1 , เด็กหญิงลักษมณ ศรีเมือง ป. 5/2 ได้รับรางวัลรองชนะเลิศอันดับ 1 การแข่งขันโปรแกรม Power Point
 - เด็กหญิงรียาน ก๊าซ ป. 6/1 ได้รับรางวัลรองชนะเลิศอันดับ 2 การแข่งขันตอบคำถาม Kahoot

- เด็กหญิงพัชรรัตน์ ใจเดียว ป. 5/1 ได้รับรางวัลรองชนะเลิศอันดับ 1 การแข่งขันเกม 24
- เด็กชายรัฐธีร์ กัมมารบุตร ป. 6/1 , เด็กชายธนภัทร ดิจริงตระกูล ป. 6/2 , เด็กหญิงณิศา ลีละวงศ์ ป. 6/2 ได้รับรางวัลรองชนะเลิศอันดับ 2 การแข่งขันตอบปัญหาวิชาการ
- ตัวแทนนักเรียนชั้นประถมศึกษาปีที่ 3 – 6 ได้รับรางวัลรองชนะเลิศอันดับ 2 การแข่งขัน “ฟุตบอล”
- โรงเรียนได้เข้าร่วมงานมหัศจรรย์นิทรรศศ 62 วันพฤหัสบดีที่ 4 กุมภาพันธ์ 2563 ณ โรงเรียนมัธยมสันพิทยา ดังนี้
 - เด็กชายศุภณัฐ อมรแสงทอง ป. 6/2 , เด็กชายธนภัทร ดิจริงตระกูล ป. 6/2 , เด็กหญิงณิศา ลีละวงศ์ ป. 6/2 ได้รับรางวัลชนะเลิศ การเข้าร่วมแข่งขันตอบปัญหาวิชาการ ผ่านระบบออนไลน์ โปรแกรม Quizizz
 - เด็กหญิงลักขมณ ศรีเมือง ป. 5/2 , เด็กหญิงพัชรรัตน์ ใจเดียว ป. 5/1 , เด็กชายรัฐธีร์ กัมมารบุตร ป. 6/1 ได้รับรางวัลชนะเลิศ การเข้าร่วมแข่งขันสูตรคูณ
 - เด็กหญิงวรรษญา มณีกุล ป. 6/1 ได้รับรางวัลชนะเลิศ การเข้าร่วมแข่งขันวาดภาพระบายสี
 - เด็กหญิงกมลวรรณ เทียมสุข ป.6/1ได้รับรางวัลเกียรติบัตรเหรียญเงิน วิชาภาษาอังกฤษ โครงการทดสอบศักยภาพเพื่อเตรียมตัวศึกษาต่อ ชั้นมัธยมศึกษาปีที่ 1 ปีการศึกษา 2563 ณ โรงเรียนศรีอยุธยาในพระอุปถัมภ์ฯ เมื่อวันที่ 7 กุมภาพันธ์ 2563

เกียรติประวัติและผลงานของท่านผู้บริหาร

นางธาริณี กฤตากร ณ อยุธยา ผู้รับใบอนุญาต

เกียรติประวัติ

1. ที่ปรึกษาสมาคมอนุบาลแห่งประเทศไทยในพระบรมราชินูปถัมภ์
2. อดีตนายกสมาคมสตรีไทยแห่งประเทศไทยในพระบรมราชินูปถัมภ์
3. กรรมการฝ่ายการศึกษามูลนิธิคนตาบอดแห่งประเทศไทย

ผลงาน/กิจกรรมดีเด่นที่ประจักษ์ในปัจจุบัน

1) ด้านการส่งเสริมเศรษฐกิจ (การพัฒนาอาชีพ)

- อดีตดำรงตำแหน่งนายกสมาคมสตรีไทยแห่งประเทศไทยในพระบรมราชินูปถัมภ์
- ดำรงตำแหน่งรองประธานมูลนิธิคนตาบอดแห่งประเทศไทย

2) ด้านการส่งเสริมสังคมและการแก้ไขปัญหาสังคม

- ได้ช่วยเหลือบริหารจัดการเกี่ยวกับกิจกรรมของสมาคมสตรีไทย สภาสตรีแห่งชาติ ช่วยเหลือเด็กด้อยโอกาส

และให้ทุนการศึกษาเด็กยากจน

- บริหารจัดการด้านการศึกษาพิเศษเป็นผู้บริหารโรงเรียนแกนนำจัดกิจกรรมร่วมให้โอกาสแก่เด็กพิการด้านร่างกาย ช่วยเหลือนักเรียนด้านออทิสติก เรียนรู้ซ้ำและอื่น ๆ ได้เรียนรู้การอยู่ร่วมในสังคมได้อย่างมีความสุข

3) ด้านการอนุรักษ์ทรัพยากรธรรมชาติและสิ่งแวดล้อม

- อดีตดำรงตำแหน่งผู้อำนวยการโรงเรียนสมถวิล ซึ่งได้รับรางวัลสถานศึกษาน่ามอง มีบรรยากาศร่มรื่น สวยงาม
ในโครงการอนุรักษ์ธรรมชาติปลอดภัยและเป็นพิษ

4) ด้านการส่งเสริมกิจกรรม การศึกษา ศาสนา วัฒนธรรมและการท่องเที่ยว

- ร่วมกิจกรรมจัดการกับมูลนิธิบำเพ็ญสาธารณประโยชน์ด้านกิจกรรมทางศาสนาและจัดการศึกษาในโรงเรียน
อาชีวะ เกษตรสงเคราะห์ สระบุรี

- เป็นสตรีตัวอย่างด้านนักรุกิจ ส่งเสริมการศึกษา

5) ด้านการส่งเสริมประชาธิปไตยและการปกครองท้องถิ่น

- ให้ความร่วมมือในด้านประชาธิปไตย โดยไปใช้สิทธิ์ในการเลือกตั้งอย่างสม่ำเสมอ

- ส่งเสริมประชาธิปไตยโดยใช้สถานศึกษาโรงเรียนสมถวิล เป็นหน่วยเลือกตั้ง สก. สข. สส. และ สว.

- ร่วมกิจกรรมกับชุมชนตามโอกาสที่เหมาะสม

6) ด้านการส่งเสริมและพัฒนาศักยภาพสตรีและองค์กรสตรี

- บริหารจัดการโครงการ / จัดกิจกรรมด้านต่าง ๆ ให้แก่สมาคมสตรีไทยและสตรีด้วยโอกาส โดยช่วยเหลือ
ส่งเสริมให้ความรู้ ทักษะ วิชาชีพ อาชีพ สาธิตการประกอบอาหาร การส่งเสริมการจัดตกแต่งดอกไม้ สมุนไพรเพื่อสุขภาพ
และทัศนศึกษา

นางสาวจินตนา ธรรมวานิช ผู้จัดการและผู้อำนวยการ

เกียรติประวัติ

- ได้รับเครื่องราชอิสริยาภรณ์มงกุฎไทย ชั้นที่ 5 (5 ธันวาคม 2525)

- ได้รับเครื่องราชอิสริยาภรณ์ช้างเผือก ชั้นที่ 5 (5 ธันวาคม 2532)

- ได้รับเครื่องราชอิสริยาภรณ์ดิเรกคุณาภรณ์ ชั้นที่ 4 (5 ธันวาคม 2538)

- ได้รับโล่ ผู้ทำประโยชน์แก่กระทรวงศึกษาธิการ เนื่องในโอกาสวันคล้ายวันสถาปนากระทรวงศึกษาธิการครบ 106
ปี (1 เมษายน 2541)

- ได้รับโล่เกียรติคุณ “เป็นบุคคลผู้เสียสละ อุทิศตน เพื่อประโยชน์ทางการศึกษา” จากสำนักงานศึกษาธิการ
กรุงเทพมหานคร เนื่องในวันครู 16 มกราคม 2563

การศึกษาดูงานต่างประเทศ

ศึกษาดูงานและการจัดการในประเทศญี่ปุ่น เกาหลี สิงคโปร์ ในยุโรปและสหรัฐอเมริกา

เกียรติประวัติ/ผลงาน

- เข้าร่วมการประกวดความสามารถทางวิชาการ เนื่องในงาน “สุนันทาวิชาการ 44”

- ดำรงตำแหน่งกรรมการคณบดีกรุงเทพมหานคร ในสำนักงานคณะกรรมการการศึกษาเอกชน

- วิทยากรการอบรมวิทยากรแกนนำโครงการพัฒนาการจัดการศึกษาปฐมวัย

- สนับสนุนครูและนักเรียนเข้าร่วมสอบโครงการตอบปัญหาธรรมะ “ทางก้าวหน้า” ของชมรมพุทธศาสตร์สากลฯ

- ผู้มีผลงานสร้างสรรค์จรรยาบรรณภาษาไทย เนื่องในงานวันภาษาไทยแห่งชาติ
- อดีตผู้ประเมินภายนอก ของสำนักงานรับรองมาตรฐาน และประเมินคุณภาพการศึกษาเอกชน
- คณะกรรมการการศึกษาปฐมวัยแห่งชาติ
- คณะอนุกรรมการกองทุนสงเคราะห์ครูใหญ่ และครูโรงเรียนเอกชน
- คณะอนุกรรมการเงินทุนหมุนเวียน เพื่อพัฒนาการศึกษาเอกชน
- ผู้ดำเนินการจัดงาน “วันรวมพลังเพื่อพัฒนาคุณภาพมาตรฐานการศึกษาไทย” ครั้งที่ 5 เขตพื้นที่กลาง
- คณะอนุกรรมการสภาการศึกษา เฉพาะกิจด้านการพัฒนาเด็กปฐมวัย (0-5 ปี)
- คณะกรรมการคัดเลือกครูผู้ปฏิบัติงานมีผลงานดีเด่น
- วิทยากรให้ความรู้กับผู้บริหาร ผู้ปกครอง ของหน่วยงานภาครัฐ และเอกชน ในเรื่องการเลี้ยงดูเด็กและการประกัน

คุณภาพการศึกษาทั้งภายในและภายนอก

- จัดการอบรมให้ความรู้ผู้บริหารและครู รวมทั้งผู้ปกครองในกรุงเทพมหานคร
- ร่วมกับ สช. กศ. สกศ. จัดตัวบ่งชี้ตามมาตรฐานของ สกศ. ให้เหมาะสมกับระดับอนุบาล
- คณะทำงานจัดทำคู่มือดำเนินงานประกันคุณภาพการศึกษาโรงเรียนประเภทสามัญศึกษา
- คณะทำงานพิจารณาข้อตกลงเกี่ยวกับสิทธิในการรับบริการสาธารณสุขของครูโรงเรียนเอกชน
- คณะทำงานกำหนดหลักเกณฑ์ให้ครูโรงเรียนเอกชนเฉพาะราย เบิกเงินค่ารักษาพยาบาลเกินวงเงิน 200,000

ต่อปี

- คณะทำงานดำเนินการเตรียมความพร้อมในการเข้าสู่ระบบประเมินผลการดำเนินงาน เงินทุนหมุนเวียนตามแนวทางการ

กระทรวงการคลัง

- ประธานกรรมการพัฒนาคุณภาพศูนย์วิชาการ การศึกษาปฐมวัย
- คณะกรรมการพัฒนาหลักสูตรปริญญาการศึกษามหาบัณฑิต สาขาวิชาการบริหารการศึกษาปฐมวัย มหาวิทยาลัย

ศรีนครินทร์วิโรฒประสานมิตร

- คณะกรรมการดำเนินงาน “ปฏิรูปการศึกษา เปิดประตูสู่ส่วนวัตกรรมการเรียนรู้” โครงการเวทีวิชาการ
- คณะกรรมการอำนวยการโครงการความร่วมมือระหว่างธนาคารโลกและกระทรวงศึกษาธิการ
- คณะทำงานเพื่อดำเนินการกำหนดยุทธศาสตร์การนำภารกิจของหน่วยงานในกำกับรัฐมนตรีช่วยว่าการ

กระทรวงศึกษาธิการ (นายรุ่ง แก้วแดง) สู่การปฏิบัติในเรื่องการศึกษาเอกชน

- อนุกรรมการด้านมาตรฐานและหลักสูตรการศึกษาขั้นพื้นฐาน
- คณะกรรมการเขตพื้นที่การศึกษา กรุงเทพมหานคร เขต 1
- คณะทำงานพัฒนานโยบายเด็ก เยาวชน และครอบครัว
- ประธานคณะกรรมการบริหารเครือข่าย
- ดำรงตำแหน่งนายกสมาคมอนุบาลศึกษาแห่งประเทศไทย
- เป็นอุปนายกสมาคมฝ่ายวิชาการ สมาคมสมาพันธ์การศึกษาเอกชนแห่งประเทศไทย
- อดีตเป็นผู้พิพากษาสมทบศาลคดีเด็กและเยาวชน จังหวัดพระนครศรีอยุธยา

นอกจากนี้ยังมีเกียรติประวัติและผลงานที่ท่านได้สร้างสรรค์ไว้ในปัจจุบันอีกมากมาย อาทิ

เช่น การเป็นวิทยากรร่วมบรรยายในการอบรมต่าง ๆ ร่วมเป็นประธาน กรรมการ และคณะทำงานเกี่ยวกับการจัดการศึกษาขั้นพื้นฐาน ทั้งยังได้ผ่านการอบรม ดูงาน เพื่อพัฒนาตนเองอยู่เสมอ พร้อมทั้งทำคุณประโยชน์ให้กับหน่วยงานต่าง ๆ ด้วยการร่วมบริจาคเงินช่วยเหลือ เช่น การบำรุงพระอาราม การช่วยเหลือผู้ประสบภัยน้ำท่วม และเป็นผู้สนับสนุนให้ทุนการศึกษา มูลนิธิช่วยนักเรียนที่ขาดแคลนในพระบรมราชินูปถัมภ์ ทุก ๆ ปีอย่างต่อเนื่อง

1.6 แนวทางการจัดการศึกษา

1.6.1 ทิศทาง / นโยบาย การจัดการศึกษาของสถานศึกษา

โรงเรียนสมาคมสตรีไทย ได้กำหนดโครงสร้างการบริหารงานโรงเรียนเป็น 4 ฝ่าย คือ ฝ่ายวิชาการ ฝ่ายธุรการ-อาคารสถานที่ ฝ่ายกิจการนักเรียน ฝ่ายบุคลากร-ความสัมพันธ์ชุมชน โดยแต่ละฝ่ายมีผู้ช่วยครูใหญ่ของแต่ละฝ่ายกำกับดูแลบริหารงานให้เป็นไปตามนโยบาย วัตถุประสงค์ของโรงเรียนกำหนดไว้

1.6.2 วิสัยทัศน์ เป้าหมายในการพัฒนา และภารกิจของสถานศึกษา

วิสัยทัศน์ (VISION)

โรงเรียนสมาคมสตรีไทยพัฒนานักเรียนให้มีคุณภาพเต็มตามศักยภาพ โดยจัดการเรียนการสอนที่เน้นพัฒนาการทุกด้านของนักเรียนโดยมุ่งเน้นผู้เรียนเป็นสำคัญ นักเรียนมีความคิดริเริ่มสร้างสรรค์ วิเคราะห์ แก้ปัญหา ท้นต่อการเปลี่ยนแปลงทางเทคโนโลยี มีความเป็นไทย มีคุณธรรมจริยธรรมในด้านระเบียบวินัย ความมีน้ำใจ มีจิตสาธารณะ และมีสุขภาพกายและสุขภาพจิตที่ดี

เป้าหมาย

ระดับปฐมวัย

ด้านวิชาการ

1. ในแต่ละปีการศึกษา นักเรียนทุกคนมีพัฒนาการทุกด้านเหมาะสมกับวัยและตามศักยภาพของแต่ละบุคคล
2. ทุกปีการศึกษาโรงเรียนจัดกิจกรรมพัฒนาผู้เรียนด้านความใฝ่รู้ และการมีทักษะในการสื่อสารที่ดี โดยเน้นผู้เรียนเป็นผู้สำคัญตามศักยภาพของผู้เรียน
3. ทุกปีการศึกษานักเรียนระดับชั้นปฐมวัยปีที่ 2 , ปฐมวัยปีที่ 3 ร้อยละ 80 มีผลสัมฤทธิ์ทางการเรียนผ่านเกณฑ์การประเมินของโรงเรียน
4. นักเรียนทุกคนใช้ห้องประกอบการและแหล่งเรียนรู้อื่น ๆ ในการแสวงหาความรู้และประสบการณ์
5. ทุกปีการศึกษามีการนิเทศติดตามการจัดการเรียนการสอนอย่างน้อยภาคเรียนละ 1 ครั้งและติดตามการดำเนินโครงการและเกิดกิจกรรมต่างๆ ของโรงเรียนอย่างต่อเนื่อง

ระดับการศึกษาขั้นพื้นฐาน

ด้านวิชาการ

1. ทุกปีการศึกษาโรงเรียนจัดกิจกรรมพัฒนาผู้เรียนด้านความใฝ่รู้ และการมีทักษะในการสื่อสารที่ดี โดยเน้นผู้เรียนเป็นสำคัญ ตามศักยภาพของผู้เรียน
2. ทุกปีการศึกษา นักเรียนร้อยละ 60 มีผลสัมฤทธิ์ทางการเรียนผ่านเกณฑ์การประเมินของโรงเรียนร้อยละ 60 ในกลุ่มสาระการเรียนรู้
3. ทุกปีการศึกษา นักเรียนทุกคนมีพัฒนาการด้าน การอ่านคิดวิเคราะห์ และเขียน มีความริเริ่มสร้างสรรค์ตามศักยภาพของนักเรียน
4. ทุกปีการศึกษา นักเรียนทุกคนมีทักษะในการใช้เทคโนโลยีที่ทันสมัยในการแสวงหาความรู้
5. นักเรียนทุกคนใช้ห้องประกอบการและแหล่งเรียนรู้อื่น ๆ ในการแสวงหาความรู้และประสบการณ์
6. ทุกปีการศึกษา มีการส่งเสริมนักเรียนเข้าร่วมการแข่งขันทางวิชาการ เพื่อเพิ่มสมรรถนะตามความสามารถ

ด้านธุรการ/อาคารสถานที่

1. ทุกปีการศึกษา มีการปรับปรุงพัฒนาห้องประกอบการ เพื่อเอื้อประโยชน์ต่อการเรียนรู้อย่างน้อยปีละ 2 ครั้ง
2. มีการตรวจสภาพวัสดุ ครุภัณฑ์ภายในอาคาร และบริเวณโรงเรียน เพื่อปรับปรุงให้อยู่ในสภาพที่เอื้ออำนวย และพร้อมใช้ประโยชน์
3. มีการปรับระบบข้อมูลสารสนเทศของโรงเรียนให้เป็นปัจจุบันในทุก ๆ ปี
4. มีการปรับภูมิทัศน์ของโรงเรียนที่ร่มรื่น สวยงามในทุกปีการศึกษา

ด้านกิจการนักเรียน

1. นักเรียนร้อยละ 90 ของโรงเรียนมีสุขภาพ พลานามัยที่แข็งแรงและมีสุขภาพจิตดี
2. นักเรียนทุกคนมีส่วนร่วมในกิจกรรมตามความถนัด และความสามารถของแต่ละบุคคล
3. นักเรียนทุกคนมีโอกาสได้เรียนรู้จากประสบการณ์ตรงทั้งภายในและภายนอกโรงเรียน
4. นักเรียนทุกคนเข้าร่วมกิจกรรมปลูกฝังให้นักเรียนมีทักษะชีวิตบนพื้นฐานของหลักปรัชญาของเศรษฐกิจพอเพียง
5. นักเรียนร้อยละ 80 มีจริยธรรม คุณธรรม และรักความเป็นไทย
6. นักเรียนร้อยละ 80 เข้าร่วมกิจกรรมที่มีส่วนช่วยสนับสนุนในเรื่องการบำเพ็ญประโยชน์ ต่อครอบครัว โรงเรียนและสังคม

ด้านบุคลากร/ความสัมพันธ์ชุมชน

1. คณะกรรมการสถานศึกษาและผู้ปกครองเครือข่ายร้อยละ 80 มีส่วนร่วมในการเข้าประชุมวางแผนการจัดการศึกษาและกิจกรรมการเรียนรู้ให้กับสถานศึกษา
2. ชุมชน ภาครัฐ และเอกชน เข้ามาจัดกิจกรรมและเสริมความรู้ ประสบการณ์ให้กับนักเรียน ไม่น้อยกว่า 8 ครั้ง ในแต่ละปีการศึกษา

2. บุคลากรทุกคนได้รับการพัฒนาในด้านวิชาการ จริยธรรม เทคโนโลยีและสารสนเทศอย่างสม่ำเสมอ

ภารกิจ (MISSION)

ระดับปฐมวัย

ด้านวิชาการ

1. พัฒนาการเรียนการสอนให้นักเรียนเป็นผู้มีความใฝ่รู้ และมีทักษะในการสื่อสารที่ดีโดยเน้นผู้เรียนเป็นสำคัญ
2. จัดกระบวนการเรียนการสอนที่ฝึกให้นักเรียนได้คิดวิเคราะห์ และแก้ปัญหาได้ตามศักยภาพแต่ละบุคคล
3. ส่งเสริมการพัฒนาคณิตศาสตร์ริเริ่มสร้างสรรค์ให้นักเรียน
4. ส่งเสริมการเรียนรู้เพื่อพัฒนาการใช้เทคโนโลยีที่ทันสมัยโดยเน้นนักเรียน เป็นผู้ปฏิบัติจริง
5. ส่งเสริมการใช้ห้องประกอบการ และแหล่งเรียนรู้อื่น ๆ เพื่อส่งเสริมการเรียนรู้ของนักเรียน
6. เสริมสร้างประสบการณ์ด้านการเรียนรู้และเพิ่มสมรรถนะทุกด้าน
7. จัดระบบนิเทศติดตามการจัดการเรียนการสอนของครูอย่างต่อเนื่อง

ระดับการศึกษาขั้นพื้นฐาน

ด้านวิชาการ

1. พัฒนาการเรียนการสอนให้นักเรียนเป็นผู้มีความใฝ่รู้ และมีทักษะในการสื่อสารที่ดี โดยเน้นผู้เรียนเป็นสำคัญ
2. จัดกระบวนการเรียนการสอนที่ฝึกให้นักเรียนได้คิดวิเคราะห์ และแก้ปัญหาได้ตามศักยภาพ
3. ส่งเสริมการพัฒนาคณิตศาสตร์ริเริ่มสร้างสรรค์ให้นักเรียน
4. ส่งเสริมการเรียนรู้เพื่อพัฒนาการใช้เทคโนโลยีที่ทันสมัยโดยเน้นนักเรียน เป็นผู้ปฏิบัติจริง
5. ส่งเสริมการใช้ห้องประกอบการ และแหล่งเรียนรู้อื่น ๆ เพื่อส่งเสริมการเรียนรู้ของนักเรียน
6. ส่งเสริมให้นักเรียนมีโอกาส เข้าร่วมการแข่งขันทางวิชาการ เพื่อเสริมสร้างประสบการณ์ด้านการเรียนรู้

ด้านบุคลากร/ความสัมพันธ์ชุมชน

1. คณะกรรมการสถานศึกษาและคณะกรรมการผู้ปกครองเครือข่าย มีส่วนร่วมในการระดมความคิดเห็น และทรัพยากรเพื่อจัดกิจกรรมการเรียนรู้ให้นักเรียน
2. เปิดโอกาสให้ชุมชนเข้ามามีส่วนร่วมในการจัดกิจกรรม
3. พัฒนาบุคลากรในด้านวิชาการ จริยธรรม เทคโนโลยี และสารสนเทศ

ด้านกิจการนักเรียน

1. ส่งเสริมและสนับสนุนกิจกรรมด้านสุขภาพและพลานามัยให้กับนักเรียนทุกคน
2. เปิดโอกาสให้นักเรียนทุกคนมีส่วนร่วมในกิจกรรมตามความถนัด และความสามารถของแต่ละบุคคล
3. เปิดโอกาสให้นักเรียนได้เรียนรู้จากประสบการณ์ตรงทั้งภายในและภายนอกโรงเรียน
4. จัดกิจกรรมเพื่อปลูกฝังให้นักเรียนมีทักษะชีวิตพื้นฐานของหลักปรัชญาของเศรษฐกิจพอเพียง
5. ปลูกฝังให้นักเรียนมีคุณธรรม จริยธรรม มีระเบียบวินัย มีน้ำใจ รักความเป็นไทย
6. ส่งเสริมสนับสนุนให้นักเรียนมีความตระหนักและบำเพ็ญประโยชน์ต่อครอบครัวและสังคม

ด้านธุรการ/อาคารสถานที่

1. สนับสนุนให้ชุมชนเข้ามามีส่วนร่วมในการใช้สถานที่
2. ปรับปรุงห้องประกอบการต่าง ๆ เพื่อเอื้อต่อการเรียนรู้ในโรงเรียน
3. พัฒนาระบบสารสนเทศเพื่อส่งเสริมการบริหารจัดการ และการเรียนการสอนของโรงเรียน
4. สร้างบรรยากาศในโรงเรียนให้ร่มรื่นสวยงาม เอื้อต่อการเรียนรู้

1.6.3 การมีส่วนร่วมในการกำหนดวิสัยทัศน์ เป้าหมาย และภารกิจ /

ความสอดคล้องของวิสัยทัศน์ ภารกิจกับเป้าหมายของสถานศึกษา

โรงเรียนสมาคมสตรีไทยจัดการศึกษาตามพระราชบัญญัติการศึกษา 2542 (ฉบับปรับปรุง พ.ศ.2545) หลักสูตรการศึกษาขั้นพื้นฐาน พ.ศ. 2551 คณะครูของโรงเรียนร่วมกับกลุ่มโรงเรียนเอกชน 8 โรงเรียน พร้อมทั้งเชิญผู้เชี่ยวชาญจากกระทรวงศึกษาธิการมาเป็นที่ปรึกษาและร่วมจัดทำหลักสูตรของสถานศึกษา หลักสูตร 9 กลุ่มสาระ กิจกรรมพัฒนาผู้เรียน คุณลักษณะอันพึงประสงค์ การวัดและประเมินผล โดยยึดแนวของหลักสูตรแกนกลาง ให้สอดคล้องกับวิสัยทัศน์ เป้าหมายของโรงเรียน มีการจัดทำแผนพัฒนาโรงเรียนซึ่งกำหนดวิสัยทัศน์ ภารกิจ เป้าหมาย และยุทธศาสตร์เพื่อกำหนดแนวทางการจัดกิจกรรมการเรียนรู้ให้แก่นักเรียน

1.7 การมีส่วนร่วมของคณะกรรมการสถานศึกษา / คณะกรรมการนักเรียน

1.7.1 คณะกรรมการอำนวยการโรงเรียนและคณะกรรมการบริหารสถานศึกษา

โรงเรียนสมาคมสตรีไทย ได้แต่งตั้งคณะกรรมการ 2 ชุด คือ คณะกรรมการอำนวยการ โรงเรียนตามพระราชบัญญัติการศึกษาเอกชน 2525 และคณะกรรมการบริหารสถานศึกษาขั้น พื้นฐาน พ.ศ. 2544 ใช้เป็นแนวทางในการดำเนินงาน

รายชื่อคณะกรรมการบริหารโรงเรียน ปี 2561

- | | | | |
|--------------------------|-----------------|---------------------|---------------------------|
| 1. นางธาริณี | กฤดากร ณ อยุธยา | ประธานกรรมการ | (ผู้รับใบอนุญาต) |
| 2. นางสาวจินตนา | ธรรมวานิช | กรรมการและเลขานุการ | (ผู้จัดการและผู้อำนวยการ) |
| 3. นางฐิรารัตน์ | สงวนกชกร | กรรมการ | (ผู้ทรงคุณวุฒิ) |
| 4. นายธนาวิทย์ | ฤทธิศรี | กรรมการ | (ผู้ทรงคุณวุฒิ) |
| 5. ว่าที่ร้อยตรีธีระยุทธ | อักษรกุล | กรรมการ | (ผู้แทนผู้ปกครอง) |
| 6. นางสาวจรัสศรี | ศรีรัตน์วิบูลย์ | กรรมการ | (ผู้แทนครู) |

1.7.2 สรุปวาระการประชุมคณะกรรมการบริหารโรงเรียน

วัน เดือน ปี	สรุปวาระการประชุม																		
<p>ครั้งที่ 1 วันพฤหัสบดีที่ 20 มิถุนายน 2562</p>	<p>1. คณะกรรมการบริหารเป็นกรรมการชุดใหม่ อยู่ในวาระ 2 ปี ดังนี้</p> <table border="0"> <tr> <td>นางธาริณี กฤดากร ณ อยุธยา</td> <td>เป็นประธานกรรมการ</td> <td>ผู้รับใบอนุญาต</td> </tr> <tr> <td>นางฉัตรรัตน์ สงวนกชกร</td> <td>กรรมการ</td> <td>ผู้ทรงคุณวุฒิ</td> </tr> <tr> <td>นายธนาวิทย์ ฤทธิศรี</td> <td>กรรมการ</td> <td>ผู้ทรงคุณวุฒิ</td> </tr> <tr> <td>ว่าที่ร้อยตรีธีระยุทธ อักษรกุล</td> <td>กรรมการ</td> <td>ผู้แทนผู้ปกครอง</td> </tr> <tr> <td>นางสาวจรัสศรี ศรีรัตนวิบูลย์</td> <td>กรรมการ</td> <td>ผู้แทนครู</td> </tr> <tr> <td>นางสาวจินตนา ธรรมวานิช</td> <td>กรรมการและเลขานุการ</td> <td>ผู้จัดการและผู้อำนวยการ</td> </tr> </table> <p>2. เรื่องที่ประธานแจ้งให้ทราบ</p> <p>2.1 การประชุมคณะกรรมการครั้งนี้เป็นครั้งที่ 1/2562</p> <p>2.2 ในวันที่คณะกรรมการมาร่วมประชุมครบทุกท่าน</p> <p>2.3 การประชุมคณะกรรมการอย่างน้อยภาคเรียนละ 2 ครั้ง</p> <p>2.4 ข้อมูลพื้นฐานโรงเรียนสมาคมสตรีไทย</p> <p>2.5 วัตถุประสงค์ในการจัดการประชุมครั้งนี้ เพื่อขอมติรับรองจำนวนนักเรียน ณ วันที่ 10 มิถุนายน 2562</p> <p>3. เรื่องเสนอเพื่อทราบ</p> <p>3.1 นโยบายเรียนฟรี 15 ปี อาจารย์จินตนา ธรรมวานิช แจ้งการดำเนินการในเรื่องเงินอุดหนุน ตามนโยบายเรียนฟรี 15 ปี ของกระทรวงศึกษาธิการ การจัดหนังสือ อุปกรณ์การศึกษา เครื่องแบบนักเรียน และกิจกรรมพัฒนาผู้เรียน</p> <p>4. เรื่องขอความเห็นชอบ</p> <p>4.1 รับรองจำนวนนักเรียน ณ วันที่ 10 มิถุนายน 2562 จำนวนนักเรียน 339 คน นักเรียนที่เบิกได้จำนวน 324 คน อนุบาล จำนวน 107 คน ประถม จำนวน 217 คน</p> <p>4.2 รายงานการประเมินคุณภาพภายในสถานศึกษา ปีการศึกษา 2561</p> <p>4.3 แผนปฏิบัติการประจำปี ปีการศึกษา 2562</p> <p>4.4 คำสั่งแต่งตั้งคณะกรรมการติดตามการประเมินงาน ปีการศึกษา 2562</p> <p>4.5 รายงานงบบุคลากร / งบรายได้และค่าใช้จ่าย ประจำปีการศึกษา 2562</p> <p>4.6 หลักเกณฑ์และแนวทางการปฏิบัติโครงการอาหารเสริม (นม) โรงเรียน ประจำปี 2562</p> <p>4.7 รับรองแผนบริหารจัดการอาหารเสริม (นม) ปี 2562</p>	นางธาริณี กฤดากร ณ อยุธยา	เป็นประธานกรรมการ	ผู้รับใบอนุญาต	นางฉัตรรัตน์ สงวนกชกร	กรรมการ	ผู้ทรงคุณวุฒิ	นายธนาวิทย์ ฤทธิศรี	กรรมการ	ผู้ทรงคุณวุฒิ	ว่าที่ร้อยตรีธีระยุทธ อักษรกุล	กรรมการ	ผู้แทนผู้ปกครอง	นางสาวจรัสศรี ศรีรัตนวิบูลย์	กรรมการ	ผู้แทนครู	นางสาวจินตนา ธรรมวานิช	กรรมการและเลขานุการ	ผู้จัดการและผู้อำนวยการ
นางธาริณี กฤดากร ณ อยุธยา	เป็นประธานกรรมการ	ผู้รับใบอนุญาต																	
นางฉัตรรัตน์ สงวนกชกร	กรรมการ	ผู้ทรงคุณวุฒิ																	
นายธนาวิทย์ ฤทธิศรี	กรรมการ	ผู้ทรงคุณวุฒิ																	
ว่าที่ร้อยตรีธีระยุทธ อักษรกุล	กรรมการ	ผู้แทนผู้ปกครอง																	
นางสาวจรัสศรี ศรีรัตนวิบูลย์	กรรมการ	ผู้แทนครู																	
นางสาวจินตนา ธรรมวานิช	กรรมการและเลขานุการ	ผู้จัดการและผู้อำนวยการ																	

วัน เดือน ปี	สรุปวาระการประชุม																																																
	<p>5. เรื่องอื่นๆ</p> <p>5.1 โรงเรียนได้ทำข้อตกลงความร่วมมือ (MOU) สถาบันส่งเสริมการสอนวิทยาศาสตร์และเทคโนโลยี (สสวท.) เพื่อพัฒนาสื่อ การจัดการเรียนรู้ในวิชาคณิตศาสตร์ วิทยาศาสตร์ และเทคโนโลยี ทั้งในระดับปฐมวัย และประถมศึกษา และได้เข้าร่วมโครงการ SMT มีผู้เชี่ยวชาญเข้ามาตรวจเยี่ยม และให้คำแนะนำ อาทิ การนำผลการวิเคราะห์ผลสอบ O-NET มาปรับการจัดการเรียนรู้ของครูทุกระดับชั้น เพราะการให้พื้นฐานความรู้ที่ถูกต้องจะส่งผลดีต่อการเรียนในชั้นที่สูงขึ้น</p> <p>5.2 โรงเรียนส่งครูเข้ารับการอบรม PLC (Professional Learning Community) เป็นการสร้างชุมชนการเรียนรู้ทางวิชาชีพเพื่อปรับกระบวนการทำงานให้ชัดเจนมากขึ้น</p> <p>5.3 โรงเรียนพัฒนาทักษะการเขียนของครูด้วยการเขียน Journal (บันทึกวันหยุด) อย่างต่อเนื่อง ซึ่งนอกจากเป็นพัฒนาทักษะด้านการเขียน ยังส่งเสริมทักษะการสังเกต ทักษะด้านศิลปะด้วย</p>																																																
<p>ครั้งที่ 2 วันพุธที่ 17 กุมภาพันธ์ 2563</p>	<p>1. คณะกรรมการเข้าร่วมการประชุมครบทุกท่าน</p> <p>2. เรื่องที่ประธานแจ้งให้ทราบ</p> <p>2.1 แจ้งคณะกรรมการทราบในปีการศึกษา 2562 คณะกรรมการชุดเก่าจะหมดวาระจึงต้องคัดเลือกคณะกรรมการชุดใหม่ในปีการศึกษา 2563</p> <p>2.2 จำนวนนักเรียนที่ได้สิทธิอุดหนุนตามประมาณการเป็นค่าหนังสือเรียน อุปกรณ์การเรียน เครื่องแบบนักเรียน และกิจกรรมพัฒนาคุณภาพผู้เรียน จำนวน ณ วันที่ 10 กุมภาพันธ์ 2563 ดังนี้</p> <table border="1" data-bbox="558 1120 1356 1792"> <tbody> <tr> <td>ชั้นอนุบาล ๑</td> <td>จำนวน</td> <td>๑๙</td> <td>คน</td> </tr> <tr> <td>ชั้นอนุบาล ๒</td> <td>จำนวน</td> <td>๑๙</td> <td>คน</td> </tr> <tr> <td>ชั้นอนุบาล ๓</td> <td>จำนวน</td> <td>๒๕</td> <td>คน</td> </tr> <tr> <td>รวมก่อนประถมศึกษา</td> <td>จำนวน</td> <td>๖๓</td> <td>คน</td> </tr> <tr> <td>ชั้นประถมศึกษาปีที่ ๑</td> <td>จำนวน</td> <td>๑๗</td> <td>คน</td> </tr> <tr> <td>ชั้นประถมศึกษาปีที่ ๒</td> <td>จำนวน</td> <td>๑๗</td> <td>คน</td> </tr> <tr> <td>ชั้นประถมศึกษาปีที่ ๓</td> <td>จำนวน</td> <td>๒๓</td> <td>คน</td> </tr> <tr> <td>ชั้นประถมศึกษาปีที่ ๔</td> <td>จำนวน</td> <td>๒๓</td> <td>คน</td> </tr> <tr> <td>ชั้นประถมศึกษาปีที่ ๕</td> <td>จำนวน</td> <td>๓๐</td> <td>คน</td> </tr> <tr> <td>ชั้นประถมศึกษาปีที่ ๖</td> <td>จำนวน</td> <td>๒๔</td> <td>คน</td> </tr> <tr> <td>รวมประถมศึกษา</td> <td>จำนวน</td> <td>๑๓๔</td> <td>คน</td> </tr> <tr> <td>รวมนักเรียนที่ได้รับสิทธิอุดหนุนตามประมาณการ</td> <td>จำนวน</td> <td>๑๙๗</td> <td>คน</td> </tr> </tbody> </table>	ชั้นอนุบาล ๑	จำนวน	๑๙	คน	ชั้นอนุบาล ๒	จำนวน	๑๙	คน	ชั้นอนุบาล ๓	จำนวน	๒๕	คน	รวมก่อนประถมศึกษา	จำนวน	๖๓	คน	ชั้นประถมศึกษาปีที่ ๑	จำนวน	๑๗	คน	ชั้นประถมศึกษาปีที่ ๒	จำนวน	๑๗	คน	ชั้นประถมศึกษาปีที่ ๓	จำนวน	๒๓	คน	ชั้นประถมศึกษาปีที่ ๔	จำนวน	๒๓	คน	ชั้นประถมศึกษาปีที่ ๕	จำนวน	๓๐	คน	ชั้นประถมศึกษาปีที่ ๖	จำนวน	๒๔	คน	รวมประถมศึกษา	จำนวน	๑๓๔	คน	รวมนักเรียนที่ได้รับสิทธิอุดหนุนตามประมาณการ	จำนวน	๑๙๗	คน
ชั้นอนุบาล ๑	จำนวน	๑๙	คน																																														
ชั้นอนุบาล ๒	จำนวน	๑๙	คน																																														
ชั้นอนุบาล ๓	จำนวน	๒๕	คน																																														
รวมก่อนประถมศึกษา	จำนวน	๖๓	คน																																														
ชั้นประถมศึกษาปีที่ ๑	จำนวน	๑๗	คน																																														
ชั้นประถมศึกษาปีที่ ๒	จำนวน	๑๗	คน																																														
ชั้นประถมศึกษาปีที่ ๓	จำนวน	๒๓	คน																																														
ชั้นประถมศึกษาปีที่ ๔	จำนวน	๒๓	คน																																														
ชั้นประถมศึกษาปีที่ ๕	จำนวน	๓๐	คน																																														
ชั้นประถมศึกษาปีที่ ๖	จำนวน	๒๔	คน																																														
รวมประถมศึกษา	จำนวน	๑๓๔	คน																																														
รวมนักเรียนที่ได้รับสิทธิอุดหนุนตามประมาณการ	จำนวน	๑๙๗	คน																																														

วัน เดือน ปี	สรุปวาระการประชุม
	<p>3. เรื่องเสนอเพื่อทราบ</p> <p>3.1 ในปีการศึกษา 2563 รัฐได้อุดหนุนเรียนฟรี 15 ปี ในภาคเรียนที่ 1/2563 ดังนี้</p> <p>3.1.1 นโยบายเรียนฟรี 15 ปี</p> <ul style="list-style-type: none"> - ระดับชั้นอนุบาล <ul style="list-style-type: none"> - ค่าเสื้อผ้า 300 บาท - ค่าหนังสือ 200 บาท - ค่าอุปกรณ์การเรียน 100 บาท - กิจกรรมพัฒนาผู้เรียน 215 บาท - ระดับชั้นประถมศึกษา <ul style="list-style-type: none"> - ค่าเสื้อผ้า 360 บาท - ค่าอุปกรณ์การเรียน 195 บาท - กิจกรรมพัฒนาผู้เรียน 240 บาท - ค่าหนังสือเรียน <ul style="list-style-type: none"> ชั้นประถมศึกษาปีที่ ๑ 516 บาท ชั้นประถมศึกษาปีที่ ๒ 605 บาท ชั้นประถมศึกษาปีที่ ๓ 622 บาท ชั้นประถมศึกษาปีที่ ๔ 653 บาท ชั้นประถมศึกษาปีที่ ๕ 785 บาท ชั้นประถมศึกษาปีที่ ๖ 818 บาท <p>ค่าเสื้อผ้า - ท่านผู้ปกครองจะนำใบเสร็จรับเงินมาเบิกในช่วงเปิดภาคเรียน</p> <p>ค่าหนังสือ - ระดับชั้นอนุบาล จะจัดซื้อนิทานบางส่วนให้นักเรียนนำกลับบ้าน และบางส่วนนำมาไว้ในห้องเรียนสำหรับท่านผู้ปกครองยืมกลับบ้านไปอ่านให้นักเรียนฟัง</p> <ul style="list-style-type: none"> - ระดับชั้นประถมศึกษา ทางโรงเรียนจะจัดซื้อให้นักเรียนทุกคนตามจำนวนเงินที่ทางรัฐอุดหนุน <p>ค่าอุปกรณ์การเรียน - ระดับชั้นอนุบาล ทางโรงเรียนจะจัดซื้อแบ่งโต,ดินสอ,ยางลบ ไม้บรรทัด ให้กับนักเรียน</p> <ul style="list-style-type: none"> - ระดับชั้นประถมศึกษา ทางโรงเรียนจะจัดสมุดให้กับนักเรียน <p>กิจกรรมพัฒนาผู้เรียน - ทางโรงเรียนจะนำนักเรียนไปทัศนศึกษาสถานที่ต่างๆ รวมทั้งจัดกิจกรรมการเรียนรู้ทั้งภายในและภายนอกโรงเรียน</p> <p>3.2 ในปีการศึกษา 2563 ทางโรงเรียนจะใช้อัตราค่าธรรมเนียมการศึกษายังคงเดิมจะไม่มีการขึ้นค่าธรรมเนียมแต่อย่างใด</p>

วัน เดือน ปี	สรุปวาระการประชุม
	<p>4. เรื่องอื่นๆ</p> <p>4.1 เนื่องจากในช่วงนี้มีสภาวะค่าฝุ่น PM.2.5 อย่างต่อเนื่อง ทางโรงเรียนได้ให้นักเรียนเข้าแถวเคารพธงชาติใต้อาคารเรียน และประชาสัมพันธ์ให้นักเรียนใส่หน้ากากอนามัยเพื่อป้องกันฝุ่น เมื่อเวลาเดินทางออกจากบ้านมาโรงเรียนและเดินทางออกจากโรงเรียนกลับบ้าน</p> <p>4.2 กิจกรรมทัศนศึกษา</p> <ul style="list-style-type: none"> ◈ นักเรียนระดับชั้นอนุบาลปีที่ 1 - 3 ทัศนศึกษา ซีไลฟ์ แบงคอกโอเชียนเวิลด์ สยามพารากอน <ul style="list-style-type: none"> - อนุบาลปีที่ 1 วันอังคารที่ 3 มีนาคม 2563 - อนุบาลปีที่ 2 วันพฤหัสบดีที่ 27 กุมภาพันธ์ 2563 - อนุบาลปีที่ 3 วันจันทร์ที่ 2 มีนาคม 2563 ◈ นักเรียนระดับชั้นประถมปีที่ 1 - 3 ทัศนศึกษา “ไร่ปลูกรัก” อ.บางแพะ จ.ราชบุรี วันศุกร์ที่ 14 กุมภาพันธ์ 2563 ◈ นักเรียนระดับชั้นประถมปีที่ 4 - 6 ทัศนศึกษา”บ้านครุธานี” อ.ลาดหลุมแก้ว จ.ปทุมธานี วันพฤหัสบดีที่ 13 กุมภาพันธ์ 2563 <p>4.3 นักเรียนจะทำการสอบปลายภาคเรียนที่ 2/2563 ดังนี้</p> <ul style="list-style-type: none"> - นักเรียนระดับชั้นปฐมวัยปีที่ 2 - 3 เริ่มสอบประเมินผล วันที่ 20 - 28 กุมภาพันธ์ 2563 - นักเรียนระดับชั้นประถมศึกษาสอบปลายภาคเรียนวันที่ 28 กุมภาพันธ์ , 1 - 2 มีนาคม 2563 <p>4.4 นักเรียนระดับชั้นเตรียมอนุบาล - ประถมปีที่ 5 ปิดภาคเรียนตั้งแต่วันที่ 9 มีนาคม 2563 เป็นต้นไป</p>

1.2 ข้อมูลนักเรียน

จำนวนนักเรียนทุกระดับชั้น ปีการศึกษา 2561 รายละเอียดตามตารางต่อไปนี้

ตารางที่ 1 แสดงจำนวนนักเรียนแต่ละระดับชั้น จำแนกตามเพศ

ระดับชั้น	จำนวนนักเรียน			คิดเป็นร้อยละ
	ชาย	หญิง	รวม	
เตรียมอนุบาล	14	18	32	8.89
อ.1/1	8	7	15	4.17
อ.1/2	11	6	17	4.72
อ.2/1	9	10	19	5.28
อ.2/2	9	11	20	5.56
อ.3/1	10	10	20	5.56
อ.3/2	11	9	20	5.56
ป.1/1	7	6	13	3.61
ป.1/2	4	8	12	3.33
ป.2/1	8	9	17	4.72
ป.2/2	8	9	17	4.72
ป.3/1	6	12	18	5.00
ป.3/2	6	10	16	4.44
ป.4/1	10	11	21	5.83
ป.4/2	10	12	22	6.11
ป.5/1	8	9	17	4.72
ป.5/2	9	9	18	5.00
ป.6/1	11	12	23	6.39
ป.6/2	11	12	23	6.39
รวม	170	190	360	100

ตารางที่ 2 จำนวน / ร้อยละแสดงจำนวนนักเรียนในปีการศึกษา 2560 - 2562

ระดับชั้น	ปีการศึกษา		
	2560	2561	2562
เตรียมอนุบาล 1-3	33.68	33.78	39.72
ประถม 1	10.36	9.38	6.94
ประถม 2	11.4	9.65	9.44
ประถม 3	8.81	11.8	9.44
ประถม 4	12.69	9.11	11.94
ประถม 5	12.96	12.33	9.72
ประถม 6	10.1	13.95	12.80
รวม	100	100	100

แผนภูมิแสดงจำนวน/ร้อยละ จำนวนนักเรียนในการศึกษา 2560-2562

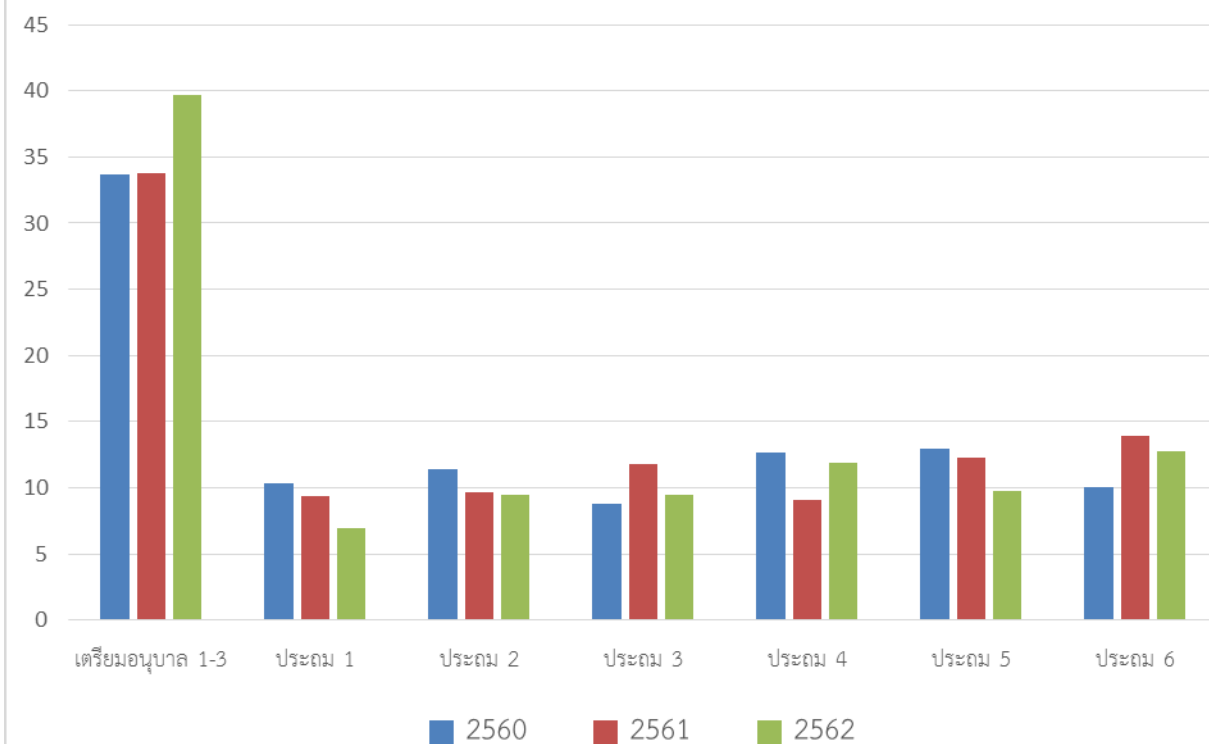

ตารางที่ 3 จำนวน/ร้อยละแสดงสถิตินักเรียนรายวันแสดงนักเรียนมาเรียน/ขาดเรียนระดับชั้นเตรียม

อนุบาลถึงระดับชั้นประถมศึกษาปีที่ 6 ปีการศึกษา 2560-2562

เดือน	ปีการศึกษา 2560		ปีการศึกษา 2561		ปีการศึกษา 2562	
	มาเรียน	ขาดเรียน	มาเรียน	ขาดเรียน	มาเรียน	ขาดเรียน
พฤษภาคม	96.19	3.81	97.32	2.68	96.62	3.38
มิถุนายน	96.12	3.88	92.27	3.73	95.91	4.09
กรกฎาคม	95.58	4.42	95.66	4.34	96.64	3.36
สิงหาคม	95.23	4.77	95.54	4.46	94.98	5.02
กันยายน	94.47	5.53	94.94	5.06	94.79	5.21
ตุลาคม	89.79	10.20	96.43	3.57	96.26	3.7
พฤศจิกายน	96.23	3.77	96.33	3.67	96.52	3.48
ธันวาคม	95.46	4.54	97.7	2.3	96.49	3.51
มกราคม	94.15	5.85	94.33	5.67	95.03	4.97
กุมภาพันธ์	95.65	4.35	95.33	4.67	97.04	2.96
มีนาคม	92.04	7.96	96.91	3.06	96.44	3.56
คะแนนเฉลี่ย	94.63	5.37	95.7	4.30	96.07	3.93

แผนภูมิแสดงสถิตินักเรียนมาเรียนประจำวัน ปี 2560-2562

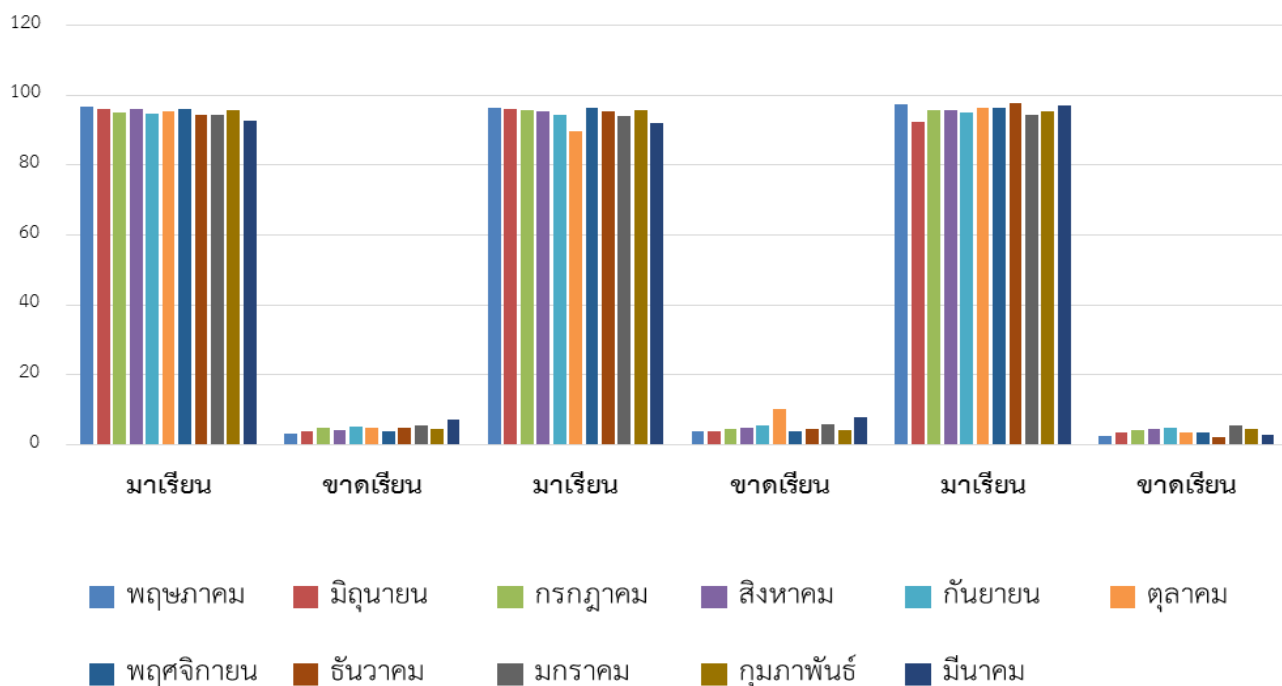

ตารางที่ 4 จำนวน/ร้อยละแสดงการลาออกระหว่างปีของนักเรียนชั้นเตรียมอนุบาล 1 -
 ประถม 6 ประจำปีการศึกษา 2560-2562

ระดับชั้น	ปีการศึกษา 2560			ปีการศึกษา 2561			ปีการศึกษา 2562		
	จำนวน เต็ม	นักเรียน ทั้งหมด	ลาออก	จำนวน เต็ม	นักเรียน ทั้งหมด	ลาออก	จำนวน เต็ม	นักเรียน ทั้งหมด	ลาออก
เตรียมอนุบาล อนุบาล 1	54	100	0	39	92.31	7.69	64	95.31	4.69
อนุบาล 2	36	97.22	2.78	42	100	0	39	100	0
อนุบาล 3	40	100	0	38	100	0	40	90.00	10.00
ประถม 1	40	100	0	35	100	0	25	96.00	4.00
ประถม 2	44	100	0	36	97.22	2.78	34	97.06	2.94
ประถม 3	34	100	0	44	100	0	34	100	0
ประถม 4	49	100	0	34	100	0	43	100	0
ประถม 5	50	100	0	46	100	0	35	100	0
ประถม 6	39	100	0	51	100	0	46	100	0
รวม	386	99.74	0.26	365	89.53	10.5	360	97.60	2.40

จากตารางที่ 4 แสดงการลาออกระหว่างปี ซึ่งในการศึกษา 2562 มีนักเรียนลาออกคิดเป็น 2.40
 เนื่องจากผู้ปกครองย้ายที่อยู่และสถานที่ทำงาน

รายการ	ปีการศึกษา		
	2560	2561	2562
จำนวนนักเรียน ที่ลาออกระหว่างปี	2.60	10.47	2.40

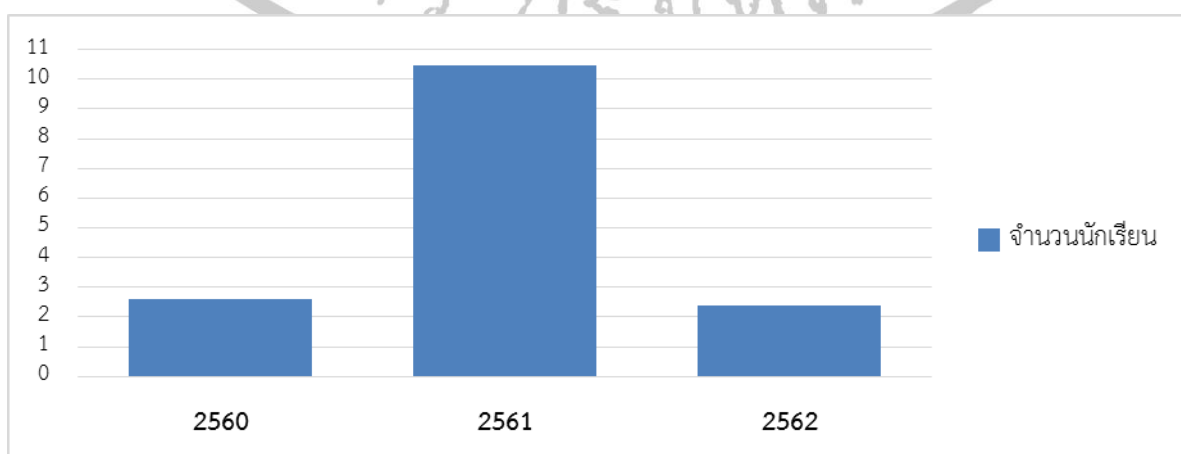

ตารางที่ 5 จำนวน/ร้อยละแสดงการรับทุนการศึกษา / ทุนเรียนดี / ทุนอาหารกลางวันของนักเรียน
ประจำปีการศึกษา 2560 - 2562

รายการ	ปีการศึกษา 2560		ปีการศึกษา 2561		ปีการศึกษา 2562	
	จำนวน (คน)	ร้อยละ	จำนวน (คน)	ร้อยละ	จำนวน (คน)	ร้อยละ
นักเรียนที่รับทุน	50	12.95	40	10.72	37	10.28

รายการ	ปีการศึกษา		
	2560	2561	2562
นักเรียนที่รับ ทุน	12.95	10.72	10.28

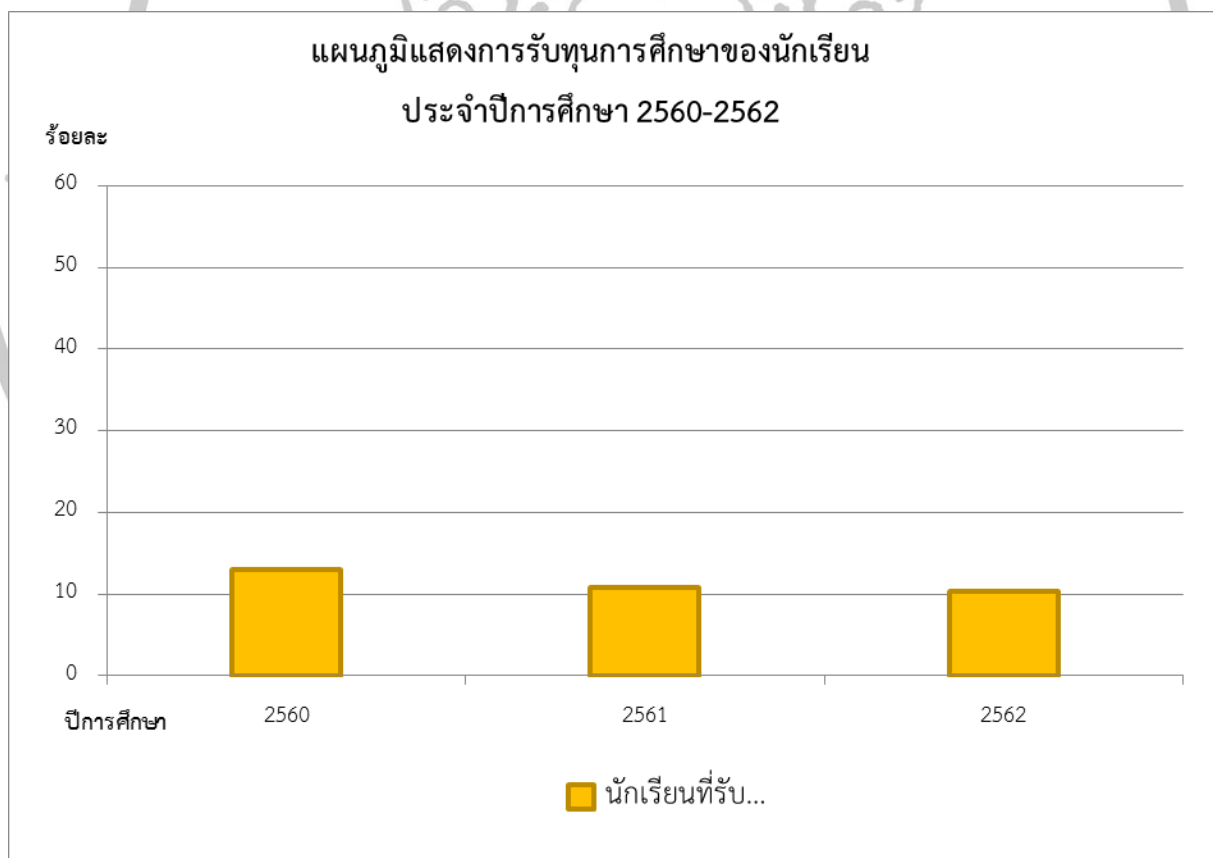

ข้อมูลบุคลากร

จำนวนครู ปีการศึกษา 2562 รายละเอียดตามตารางต่อไปนี้

ตารางที่ 6 แสดงจำนวนครูในแต่ละชั้น จำแนกตามเพศ

ระดับชั้น	จำนวนครู			
	ชาย	หญิง	รวม	ร้อยละ
ผู้บริหาร	-	2	2	5.13
ครูอนุบาล	-	7	7	17.16
ครูพี่เลี้ยง	-	1	1	2.56
ครูประถม	4	24	28	71.79
ครูต่างประเทศ	-	1	1	2.56
รวม	4	35	39	100
คิดเป็นร้อยละ	10.26	89.74	100	

วุฒิครู ปีการศึกษา 2562 รายละเอียดตามตารางต่อไปนี้

ตารางที่ 7 แสดงจำนวนครูจำแนกตามเพศ และวุฒิการศึกษา

ระดับชั้น	จำนวนครู			
	ชาย	หญิง	รวม	ร้อยละ
ปริญญาโท	-	3	3	8.11
ปริญญาตรี	4	30	34	91.89
ต่ำกว่าปริญญาตรี	-	-	-	-
รวม	4	33	37	100
คิดเป็นร้อยละ	10.81	89.19	100	

จำนวนบุคลากรสนับสนุน

ตารางที่ 8 แสดงจำนวนบุคลากร จำแนกตามภาระหน้าที่ ดังนี้

ระดับชั้น	จำนวนครู		
	ชาย	หญิง	รวม
นักการภารโรง	3	6	9
รวม	3	6	9
คิดเป็นร้อยละ	33.33	66.67	100

ตารางที่ 9 จำนวน/ร้อยละแสดงบุคลากรครูประจำปีการศึกษา 2560 - 2562

ครู	ปีการศึกษา 2560		ปีการศึกษา 2561		ปีการศึกษา 2562	
	จำนวน	ร้อยละ	จำนวน	ร้อยละ	จำนวน	ร้อยละ
ครูอนุบาล	7	19.44	7	19.44	7	19.44
ครูประถม	28	77.78	28	77.78	28	77.78
ครูต่างประเทศ	1	2.78	1	2.78	1	2.78
รวม	36	100	36	100	36	100

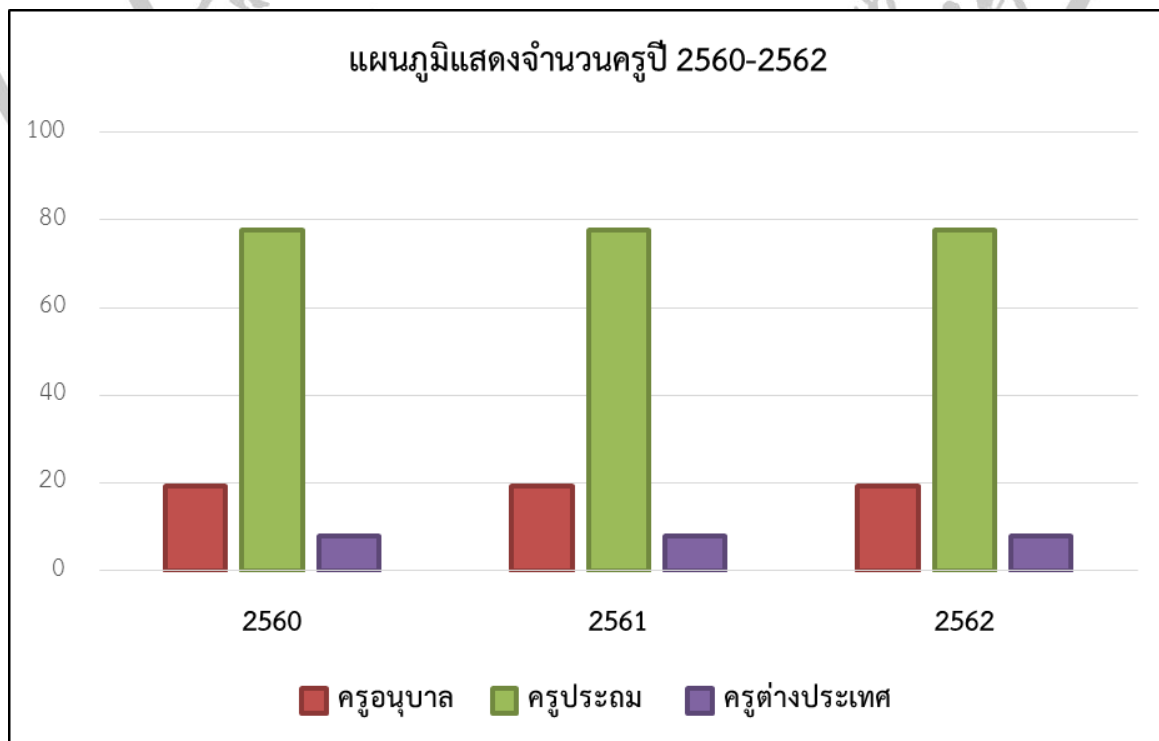

ตารางที่ 10 จำนวน/ร้อยละ แสดงวุฒิการศึกษาของครูประจำปีการศึกษา 2560 - 2562

รายการ	ปีการศึกษา 2560						ปีการศึกษา 2561						ปีการศึกษา 2562					
	ปริญญาโท		ปริญญาตรี		ต่ำกว่าปริญญาตรี		ปริญญาโท		ปริญญาตรี		ต่ำกว่าปริญญาตรี		ปริญญาโท		ปริญญาตรี		ต่ำกว่าปริญญาตรี	
	จำนวน(คน)	ร้อยละ	จำนวน(คน)	ร้อยละ	จำนวน(คน)	ร้อยละ	จำนวน(คน)	ร้อยละ	จำนวน(คน)	ร้อยละ	จำนวน(คน)	ร้อยละ	จำนวน(คน)	ร้อยละ	จำนวน(คน)	ร้อยละ	จำนวน(คน)	ร้อยละ
ระดับอนุบาล	1	2.63	6	15.79	0	0	1	2.63	6	15.79	0	0	1	2.63	6	15.79	0	0
ระดับประถม	2	5.27	28	73.68	0	0	2	5.27	28	73.68	0	0	2	5.27	28	73.68	0	0
ครูต่างประเทศ	0	0	1	2.63	0	0	0	0	1	2.63	0	0	0	0	1	2.63	0	0

ตารางที่ 10 จำนวน/ร้อยละแสดงวุฒิการศึกษาของครูประจำปีการศึกษา 2560 – 2562

รายการ	ปีการศึกษา 2560			ปีการศึกษา 2561			ปีการศึกษา 2562		
	ปริญญาโท	ปริญญาตรี	ต่ำกว่า ป.ตรี	ปริญญาโท	ปริญญาตรี	ต่ำกว่า ป.ตรี	ปริญญาโท	ปริญญาตรี	ต่ำกว่า ป.ตรี
ระดับอนุบาล	2.63	15.79	0	2.63	15.79	0	2.63	15.79	0
ระดับประถม	5.27	73.68	0	5.27	73.68	0	5.27	73.68	0
ครูต่างประเทศ	0	2.63	0	0	2.63	0	0	2.63	0

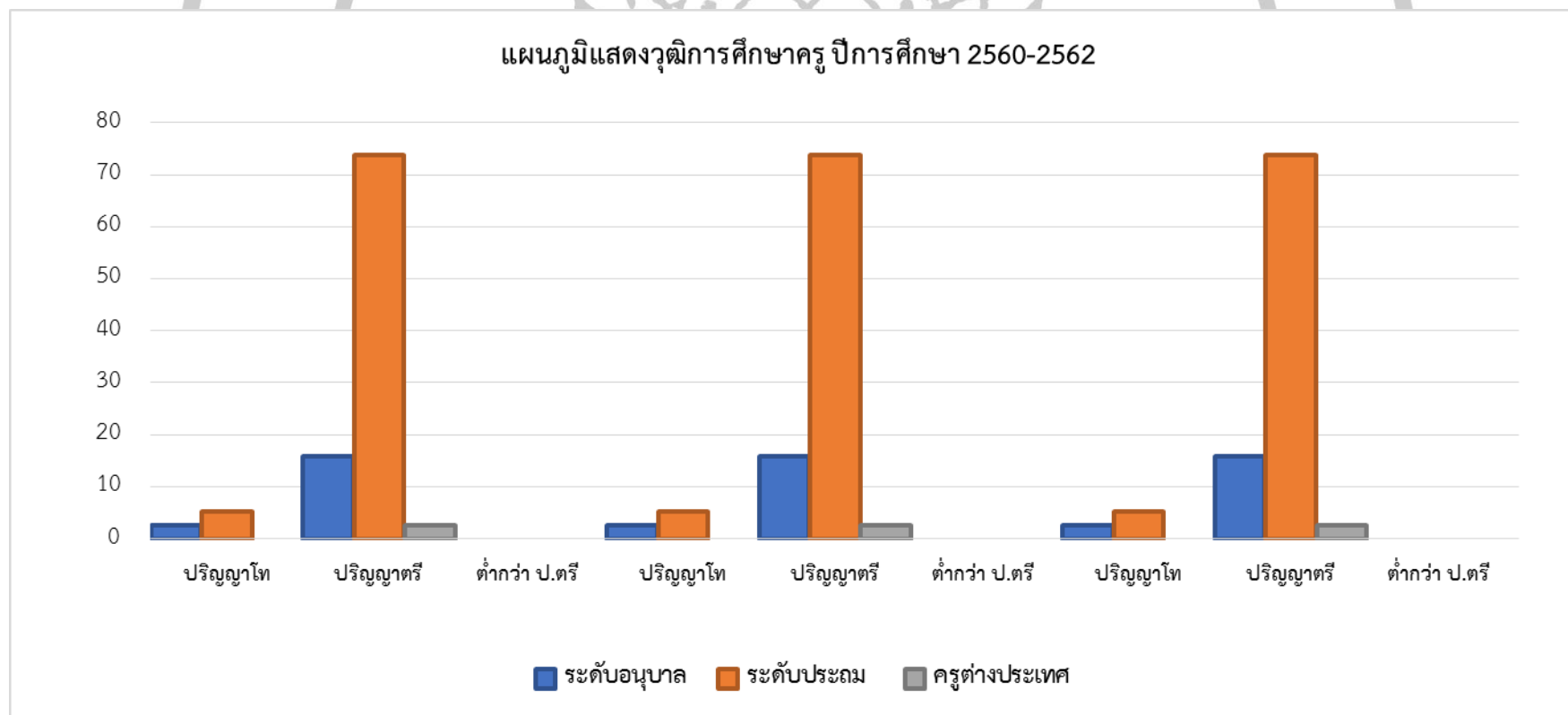

ตารางที่ 11 แสดงจำนวน/ร้อยละของอายุครูในปีการศึกษา 2560 - 2562

รายการ	ปีการศึกษา 2560		ปีการศึกษา 2561		ปีการศึกษา 2562	
	จำนวน (คน)	ร้อยละ	จำนวน (คน)	ร้อยละ	จำนวน (คน)	ร้อยละ
อายุเฉลี่ยของครู	36	55.25	37	55.32	36	55.25

รายการ	ปีการศึกษา		
	2560	2561	2562
อายุเฉลี่ยของครู	55.25	55.32	55.25

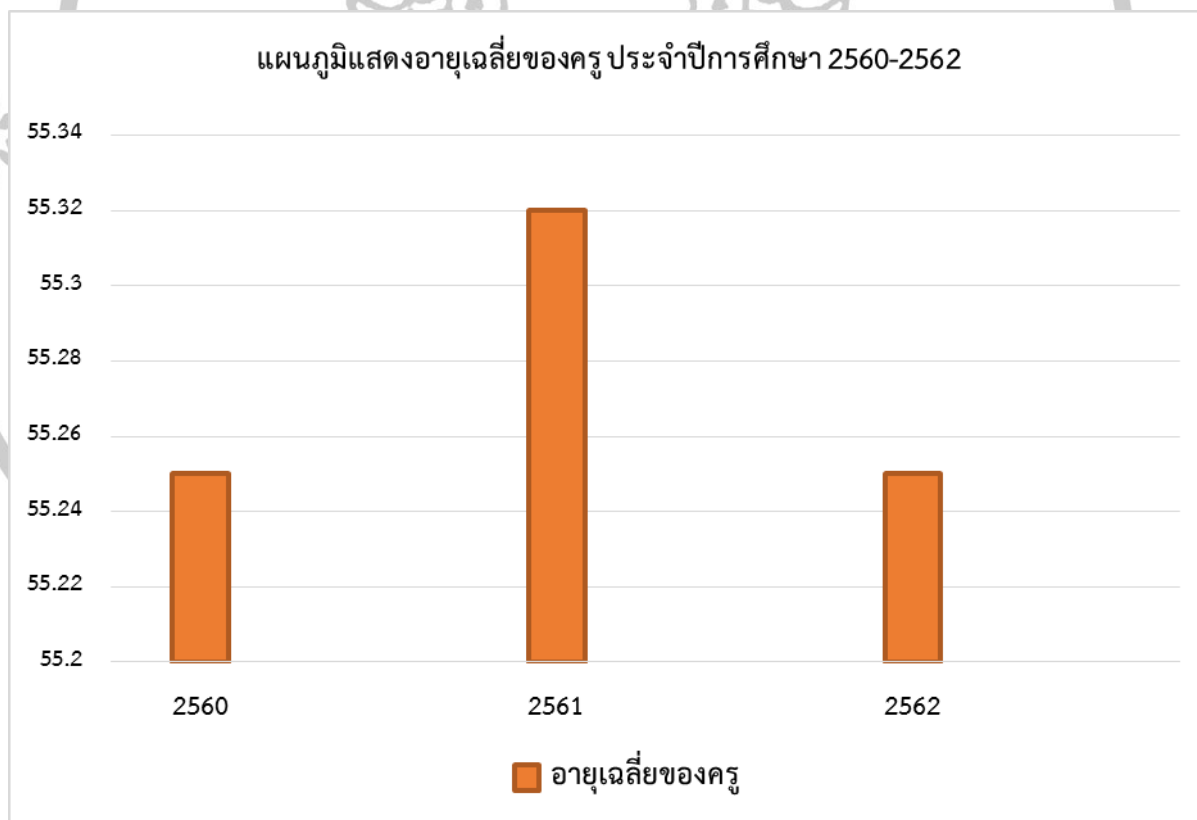

ตารางที่ 12 แสดงจำนวน/ร้อยละของอายุการทำงานของครู ในปีการศึกษา 2560-2562

รายการ	ปีการศึกษา 2560		ปีการศึกษา 2561		ปีการศึกษา 2562	
	จำนวน(คน)	ร้อยละ	จำนวน(คน)	ร้อยละ	จำนวน(คน)	ร้อยละ
อายุเฉลี่ยการทำงาน ของครู/ปี	36	30.23	36	30.23	36	31.32

รายการ	ปีการศึกษา		
	ปี 2560	ปี 2561	ปี 2562
อายุเฉลี่ยการทำงาน ของครู/ปี	30.23	30.23	31.23

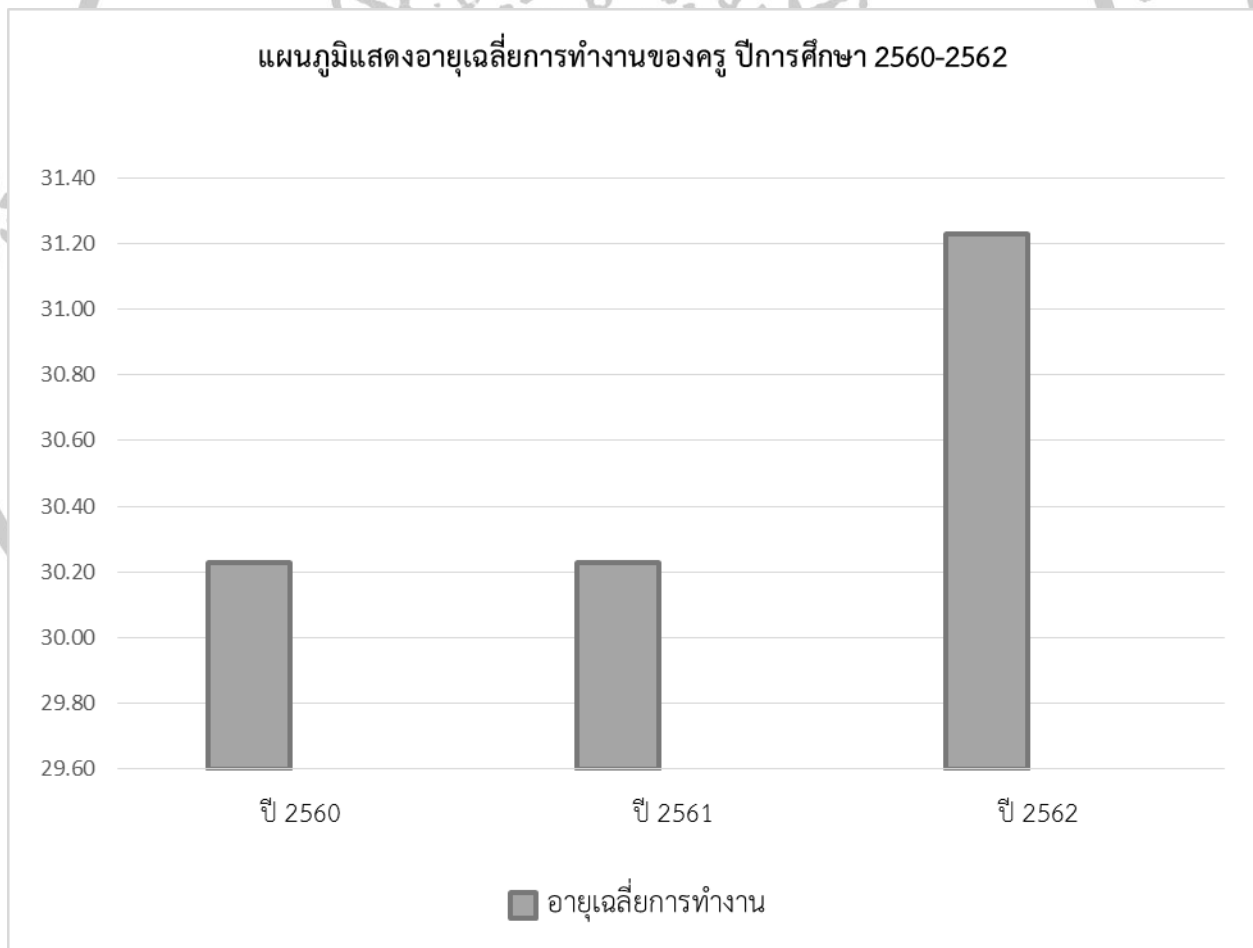

ตารางที่ 13 จำนวน/ร้อยละแสดงรายการพัฒนาบุคลากร (อบรมครู) ปีการศึกษา 2560 - 2562

รายการ	ปีการศึกษา		
	2560	2561	2562
การพัฒนาบุคลากร	100	100	100

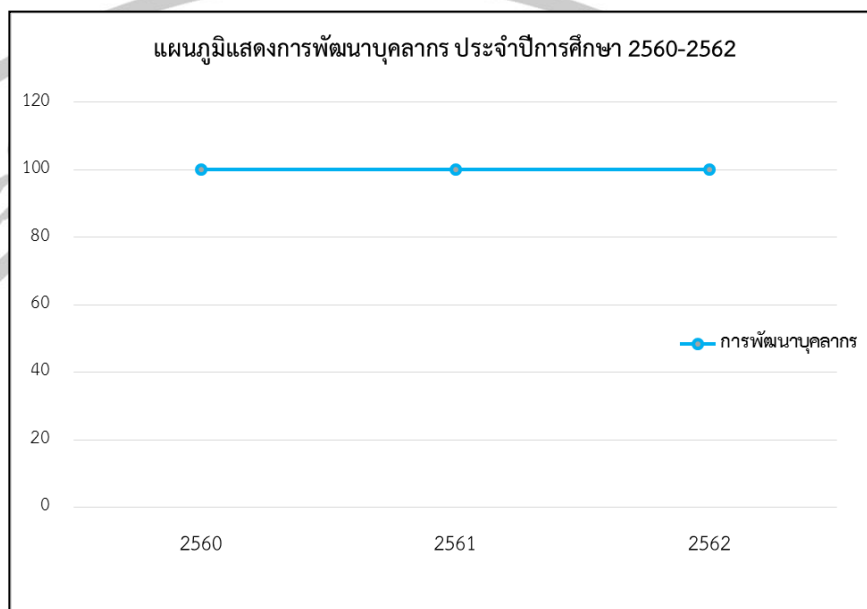

ตารางที่ 14 จำนวน/ร้อยละแสดงการทำงานวิจัยของบุคลากร (ครู) ปีการศึกษา 2560-2562

รายการ	ปีการศึกษา		
	2560	2561	2562
ผลงานการวิจัย	100	100	100

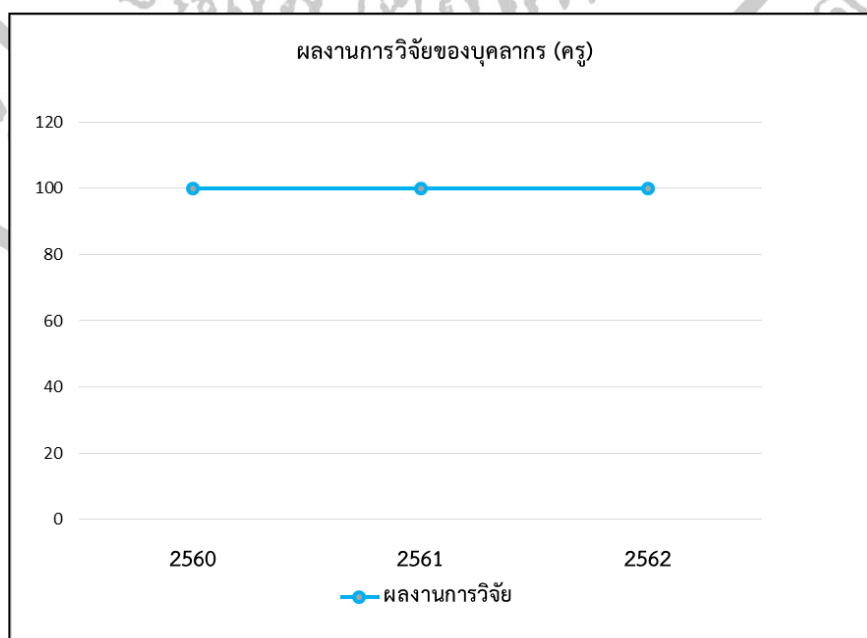

ข้อมูลด้านการเรียนการสอน

ตารางที่ 15 ร้อยละของครูที่มีคุณภาพการสอนในระดับดี ปานกลาง พอใช้ ที่ได้จากการนิเทศ
ระหว่างปีการศึกษา 2560-2562

ระดับคุณภาพ	ปีการศึกษา 2560				ปีการศึกษา 2561				ปีการศึกษา 2562			
	ดีมาก	ดี	ปานกลาง	ปรับปรุง	ดีมาก	ดี	ปานกลาง	ปรับปรุง	ดีมาก	ดี	ปานกลาง	ปรับปรุง
พฤติกรรมการสอน ของครู	90.51	8.23	1.26	0	90.57	9.43	0	0	67.46	31.09	1.45	0

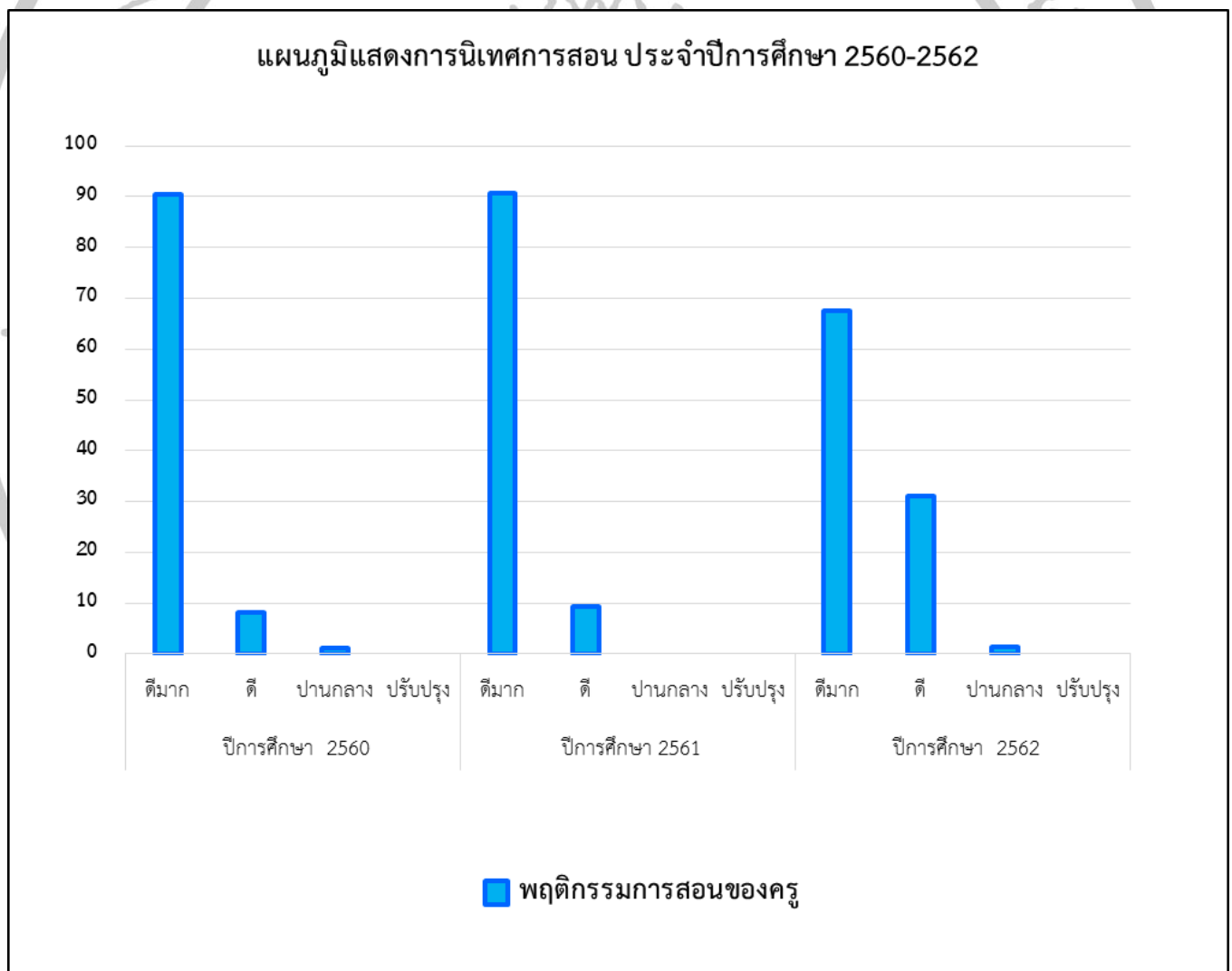

ตารางที่ 16 จำนวน/ร้อยละแสดงจำนวนบุคลากรสนับสนุน ประจำปีการศึกษา 2560-2562

ภาระหน้าที่/ตำแหน่ง	ปีการศึกษา 2560				ปีการศึกษา 2561				ปีการศึกษา 2562			
	ชาย		หญิง		ชาย		หญิง		ชาย		หญิง	
	จำนวน	ร้อยละ	จำนวน	ร้อยละ	จำนวน	ร้อยละ	จำนวน	ร้อยละ	จำนวน	ร้อยละ	จำนวน	ร้อยละ
นักการภารโรง/ พนักงานทำความสะอาด	4	40.00	6	60.00	4	40.00	6	60.00	4	40.00	6	60.00

ภาระหน้าที่/ตำแหน่ง	ปีการศึกษา 2560		ปีการศึกษา 2561		ปีการศึกษา 2562	
	ชาย	หญิง	ชาย	หญิง	ชาย	หญิง
นักการภารโรง/พนักงาน ทำความสะอาด	40.00	60.00	40.00	60.00	40.00	60.00

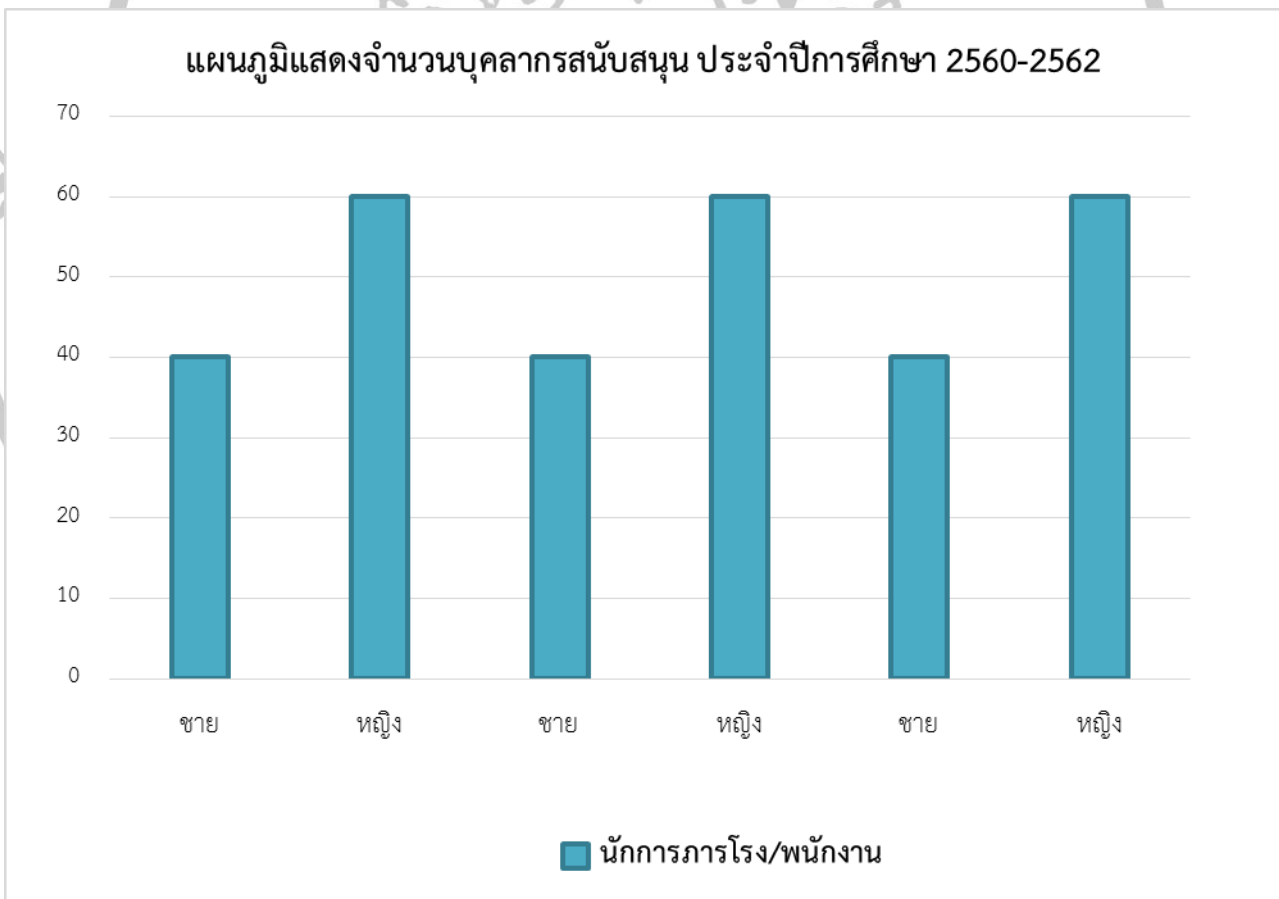

1.5 แนวโน้มการพัฒนาท้องถิ่น

1.5.1 ผู้ปกครองมีสภาพเศรษฐกิจ รายได้ การมีงานทำ และอาชีพ

ตารางที่ 17 แสดงข้อมูลผู้ปกครองโรงเรียนสมาคมสตรีไทย

ลำดับที่	ประเด็นข้อมูล	จำนวน	ค่าเฉลี่ย (ร้อยละ)
1	ผู้ให้ข้อมูล		
	1.1 เพศชาย	120	33.33
	1.2 เพศหญิง	240	66.67
2	อายุ		
	2.1 20 – 30 ปี	40	11.11
	2.2 31 – 40 ปี	131	36.39
	2.3 41 – 50 ปี	154	42.78
	2.4 51 – 60 ปี	35	9.72
	2.5 อื่น ๆ	-	-
3	อาชีพ		
	3.1 รับจ้าง	124	34.44
	3.2 รับราชการ	75	20.83
	3.3 ค้าขาย	90	25.00
	3.4 ลูกจ้าง	43	11.94
	3.5 ธุรกิจส่วนตัว	15	4.17
	3.6 อื่น ๆ	13	3.62
4	รายได้ต่อเดือน		
	4.1 5,000 - 10,000 บาท	9	2.5
	4.2 11,000 – 20,000 บาท	30	8.33
	4.3 21,000 – 30,000 บาท	180	50.00
	4.4 มากกว่า 30,000 บาท	141	39.17
5	ศาสนา		
	5.1 พุทธ	316	87.78
	5.2 คริสต์	2	0.56
	5.3 อิสลาม	42	11.66
	5.4 อื่น ๆ	-	-

ตารางที่ 18 จำนวน/ร้อยละแสดงข้อมูลผู้ปกครอง ปีการศึกษา 2560-2562

รายการ	ปีการศึกษา 2560		ปีการศึกษา 2561		ปีการศึกษา 2562	
	จำนวน(คน)	ร้อยละ	จำนวน(คน)	ร้อยละ	จำนวน(คน)	ร้อยละ
1. อาชีพ						
รับราชการ	72	18.65	78	21.37	75	20.83
รับจ้าง	148	38.34	137	37.53	124	34.44
ค้าขาย	83	21.50	80	21.90	90	25.00
ลูกจ้าง	32	8.29	45	12.32	43	11.94
ธุรกิจส่วนตัว	39	10.10	14	3.83	15	4.17
อื่น ๆ	12	3.12	11	3.01	13	3.62
2.รายได้ต่อเดือน						
5,000 - 10,000 บาท	19	4.92	7	1.91	9	2.5
11,000 - 20,000 บาท	36	9.33	27	7.40	30	8.33
21,000 - 30,000 บาท	172	44.56	185	50.69	180	50.00
มากกว่า 30,000 บาท	159	41.19	146	40.00	141	39.17
3.ศาสนา						
พุทธ	311	80.57	309	84.65	316	87.78
คริสต์	1	0.24	2	0.54	2	0.56
อิสลาม	75	19.43	54	14.81	42	11.66

แผนภูมิแสดงข้อมูลผู้ปกครอง ประจำปีการศึกษา 2560-2562

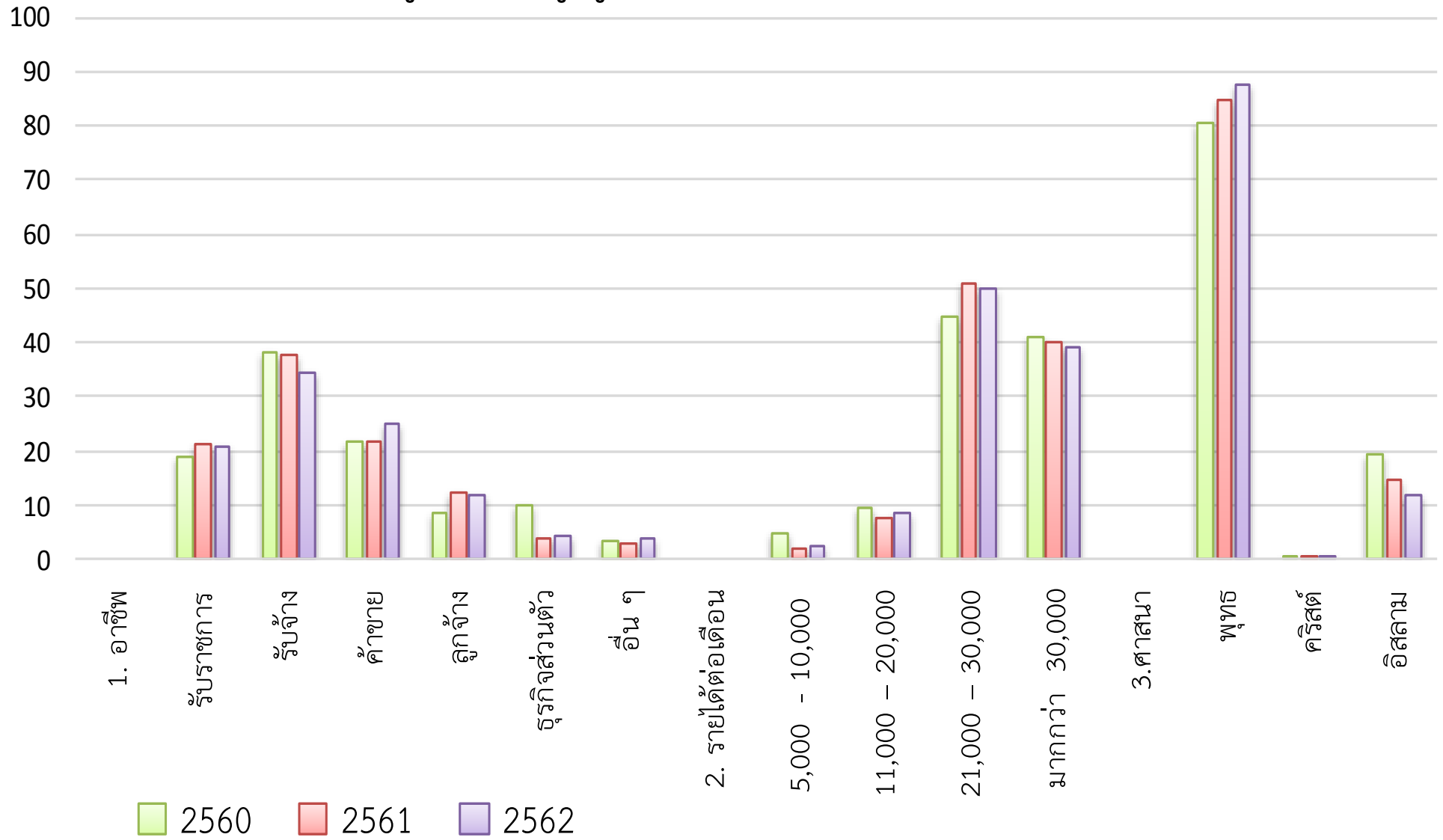

1.5.2 สภาพสังคมและวัฒนธรรมของชุมชน

- ชุมชนรอบบริเวณโรงเรียนสมาคมสตรีไทย ส่วนใหญ่เป็นอาคารพาณิชย์และตั้งอยู่ริมถนนเพชรบุรีกับถนนพระรามหก บริเวณใกล้เคียงโดยรอบโรงเรียน ได้แก่ วัดพระยายัง ตลาดมหานาค , ตลาดโบ้เบ้ ทางด่วนศรีรัตน สำนักงานโยบายและการพลังงาน สำนักงานจรรยา (สจร.) อาชีพหลักของชุมชน คือ ค้าขาย เนื่องจากเป็นแหล่งชุมชนและแหล่งเศรษฐกิจชุมชนส่วนใหญ่นับถือศาสนาพุทธและอิสลาม

- ผู้ปกครองส่วนใหญ่จบการศึกษาระดับปริญญาตรี

ประกอบอาชีพรับจ้าง ร้อยละ 34.44 รับราชการ ร้อยละ 20.83 ค้าขาย ร้อยละ 25.00 ลูกจ้าง 11.94 ธุรกิจส่วนตัว 4.17 อื่น ๆ 3.62 นับถือศาสนาพุทธ ร้อยละ 87.78 และศาสนาอิสลาม ร้อยละ 11.66 ฐานะทางเศรษฐกิจ /รายได้ โดยเฉลี่ยต่อครอบครัวต่อปี 320,000 บาท
จำนวนคนเฉลี่ยต่อครอบครัว : คน

1.5.3 สภาพทรัพยากรและสิ่งแวดล้อมทางธรรมชาติ

โรงเรียนอยู่ใกล้วัดพระยายัง เมื่อมีกิจกรรมที่นักเรียนต้องเรียนรู้เกี่ยวกับการปฏิบัติพิธีกรรมทางศาสนา สามารถนำนักเรียนไปทำกิจกรรมที่วัดได้ เช่น การแสดงตนเป็นพุทธมามกะ ถวายเทียนพรรษา บำเพ็ญประโยชน์ นอกจากนี้ทางโรงเรียนยังได้รับความอนุเคราะห์จากพระอาจารย์วัดเบญจมบพิตรดุสิตวนาราม มาให้การอบรมธรรมะบำบัดสิ่งเสพติดในภาคเรียนที่ 1

โรงเรียนอยู่ใกล้กับโรงเรียนเทคนิคพาณิชย์การเจ้าพระยา จึงได้เชิญอาจารย์สอนภาษาจีนมาสอนให้กับนักเรียนระดับชั้นประถมศึกษาปีที่ 3-6 โดยทางโรงเรียนไม่ได้เก็บค่าใช้จ่ายจากผู้ปกครอง

นอกจากนี้ทางโรงเรียนยังอยู่ใกล้แหล่งเรียนรู้ซึ่งสามารถนำนักเรียนไปเรียนรู้ได้หลายแห่ง ได้แก่ ตลาดมหานาค สถานีตำรวจดับเพลิง วัดพระยายัง ตลาดนางเลิ้ง

ในการนำนักเรียนไปเรียนรู้ในแหล่งเรียนรู้ต่าง ๆ ผู้ปกครองจะให้การสนับสนุน ทั้งเข้าร่วมกิจกรรมอย่างสม่ำเสมอ

1.5.4 จำนวนประชากรในเขตราชเทวี

ข้อมูลของท้องถิ่นเขตราชเทวี

ประจำเดือนธันวาคม 2562

แขวง	พื้นที่ (ตร.กม.)	จำนวน ประชากร	จำนวนบ้าน	ความหนาแน่น ประชากร
ทุ่งพญาไท	2.559	32,498	10,407	12,699.49
ถนนพญาไท	1.136	9,538	11,621	8,396.12
ถนนเพชรบุรี	1.148	14,685	11,607	12,791.81
มักกะสัน	2.283	15,847	18,406	6,941.30
รวมทั้งหมด	7.126	72,568	52,041	10,183.55

สำนักงานเขตราชเทวี ตั้งอยู่เขตที่ 10 ถนนพญาไท แขวงทุ่งพญาไท เขตราชเทวี กรุงเทพฯ

www.wikipedid.org/wik/เขตราชเทวี

1.6 จำนวนห้องเรียนและจำนวนห้องปฏิบัติการ

ห้อง	อาคาร	ชั้น	จำนวนห้อง
ห้องเรียน	ประเลส เกษตรสุวรรณ	2	3
ห้องเรียน	เฉลิมพระเกียรติฯ	2	8
	เฉลิมพระเกียรติฯ	3	6
	เฉลิมพระเกียรติฯ	4	2
รวม			19
ห้องประกอบการ			
ห้องประชุม	ประเลส เกษตรสุวรรณ	1	1
ห้องศิลปะ	ประเลส เกษตรสุวรรณ	2	1
ห้องนาฏศิลป์	ประเลส เกษตรสุวรรณ	3	1
ห้องจริยะ	ประเลส เกษตรสุวรรณ	3	1
ห้องพักรู	ประเลส เกษตรสุวรรณ	3	1
ห้องโภชนาการ	เฉลิมพระเกียรติฯ	1	1
ห้องครัว	เฉลิมพระเกียรติฯ	1	1
ห้องอเนกประสงค์	เฉลิมพระเกียรติฯ	4	1
ห้องพยาบาล	เฉลิมพระเกียรติฯ	2	1
ห้องพยาบาล / พักรู	เฉลิมพระเกียรติฯ	3	1
ห้องคอมพิวเตอร์	เฉลิมพระเกียรติฯ	3	1
ห้องสมุด	เฉลิมพระเกียรติฯ	3	1
ห้องวิทยาศาสตร์	เฉลิมพระเกียรติฯ	3	1
ห้องภาษาอังกฤษ	เฉลิมพระเกียรติฯ	3	1
ห้องพักรู / ห้องแนะแนว	เฉลิมพระเกียรติฯ	4	1
ห้องงานประดิษฐ์	เฉลิมพระเกียรติฯ	4	1
ห้องประชุม	เฉลิมพระเกียรติฯ	4	1
รวม			17

ตารางที่ 19 ผลสัมฤทธิ์ทางการเรียน ตามระดับชั้นและสาระการเรียนรู้

ชั้น	จำนวน นักเรียน	ค่าเฉลี่ยร้อยละ									รวม ร้อยละ
		สาระการเรียนรู้									
		ภาษาไทย	คณิต ศาสตร์	วิทยา ศาสตร์	สังคม ศึกษา	ประวัติ ศาสตร์	สุขศึกษา พลศึกษา	ศิลปะ	การงาน/ เทคโนโลยี	ภาษา อังกฤษ	
ป.1	25	78.67	77.75	78.84	77.75	73.96	89.58	83.96	83.67	73.96	79.79
ป.2	34	74.66	77.03	87.68	83.09	86.94	89.02	81.53	86.68	76.64	82.59
ป.3	34	73.93	84.43	80.25	79.12	80.62	88.06	84.25	88.25	80.25	82.13
ป.4	43	74.36	73.76	77.07	78.47	78.23	89.51	82.25	85.46	73.83	79.22
ป.5	35	74.63	71.98	75.15	75.23	70.85	82.72	83.18	89.53	71.37	77.18
ป.6	46	71.64	65.12	70.03	75.11	69.92	89.41	81.48	82.31	72.91	75.33
	266	74.65	75.01	78.17	78.13	76.75	88.05	82.78	85.98	74.83	79.37

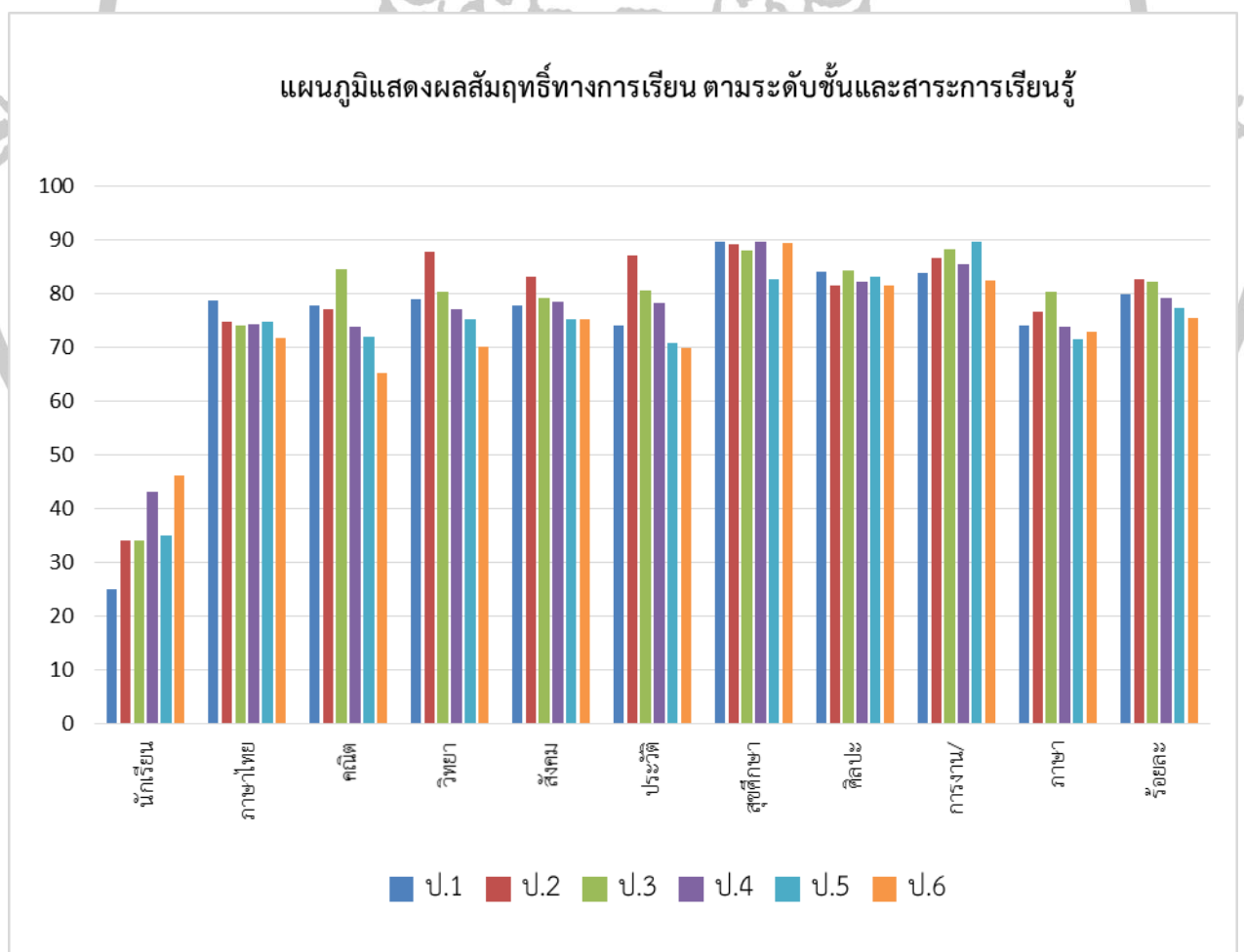

2.3 ข้อมูลผลสัมฤทธิ์ทางการเรียนระดับสถานศึกษา ระดับชั้น ป.1-6 ปีการศึกษา 2562

ร้อยละของนักเรียนที่มีเกรดเฉลี่ยผลสัมฤทธิ์ทางการเรียนแต่ละรายวิชาในระดับ 3 ขึ้นไป

ระดับชั้นประถมศึกษาปีที่ 1

ระดับ วิชา	4		3.5		3		2.5		2		1.5		1		เฉลี่ยระดับ 3 ขึ้นไป
	จำนวน	ร้อยละ	จำนวน	ร้อยละ	จำนวน	ร้อยละ	จำนวน	ร้อยละ	จำนวน	ร้อยละ	จำนวน	ร้อยละ	จำนวน	ร้อยละ	
ภาษาไทย	13	52.00	5	20.00	2	8.00	1	4.00	-	-	2	8.00	1	4.00	80.00
คณิตศาสตร์	17	68.00	2	8.00	3	12.00	1	4.00	1	4.00	1	4.00	-	-	79.00
วิทยาศาสตร์	15	60.00	3	12.00	4	16.00	2	8.00	-	-	1	4.00	-	-	88.00
สังคมศึกษา	9	36.00	4	16.00	6	24.00	1	4.00	4	12.00	1	4.00	1	4.00	76.00
ประวัติศาสตร์	8	32.00	2	8.00	5	20.00	5	20.00	2	8.00	1	4.00	2	8	60.00
สุข/พละ	23	92.00	2	8.00	-	-	-	-	-	-	-	-	-	-	100
ศิลปะ	20	80.00	3	12.00	1	4.00	1	4.00	-	-	-	-	-	-	96.00
การงานฯ	21	84.00	3	12.00	1	4.00	-	-	-	-	-	-	-	-	100
ภาษาอังกฤษ	9	36.00	2	8.00	5	20.00	3	12.00	3	12.00	1	4.00	2	8.00	64.00

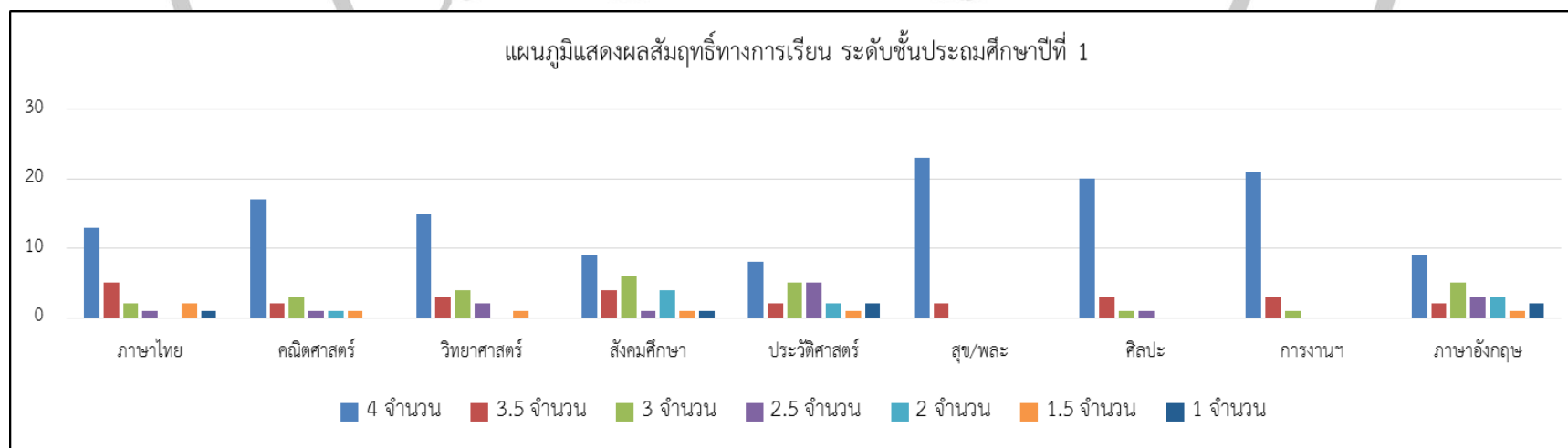

2.3 ข้อมูลผลสัมฤทธิ์ทางการเรียนระดับสถานศึกษา ระดับชั้น ป.1-6 ปีการศึกษา 2562

ร้อยละของนักเรียนที่มีเกรดเฉลี่ยผลสัมฤทธิ์ทางการเรียนแต่ละรายวิชาในระดับ 3 ขึ้นไป

ระดับชั้นประถมศึกษาปีที่ 2

วิชา	ระดับ 4		3.5		3		2.5		2		1.5		1		เฉลี่ยระดับ 3 ขึ้นไป
	จำนวน	ร้อยละ	จำนวน	ร้อยละ	จำนวน	ร้อยละ	จำนวน	ร้อยละ	จำนวน	ร้อยละ	จำนวน	ร้อยละ	จำนวน	ร้อยละ	
ภาษาไทย	12	29.00	7	20.59	3	8.82	3	8.82	4	11.76	1	5.88	2	5.88	64.70
คณิตศาสตร์	18	54.55	2	6.06	2	6.06	3	9.09	4	12.12	2	6.06	2	6.06	66.67
วิทยาศาสตร์	24	72.73	2	6.06	2	6.06	4	12.12	1	3.03	-	-	-	-	84.85
สังคมศึกษา	20	58.82	4	11.76	3	8.82	3	8.82	3	8.82	1	2.96	-	-	79.4
ประวัติศาสตร์	21	61.76	4	11.76	3	8.82	3	8.82	3	8.82	-	-	-	-	82.36
สุขฯ/พละ	30	88.24	4	11.76	-	-	-	-	-	-	-	-	-	-	100
ศิลปะ	24	70.59	5	14.71	4	11.76	1	2.94	-	-	-	-	-	-	100
การงานฯ	30	88.24	3	8.82	1	2.94	-	-	-	-	-	-	-	-	100
ภาษาอังกฤษ	19	55.88	3	8.82	2	5.88	1	2.94	3	8.82	3	8.82	3	8.82	70.58

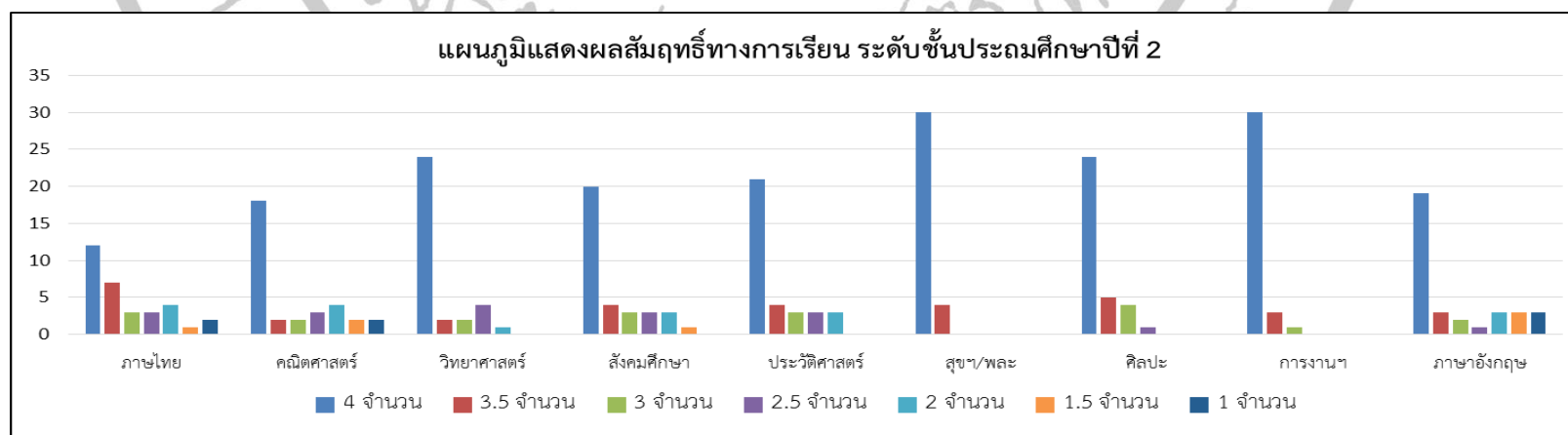

2.3 ข้อมูลผลสัมฤทธิ์ทางการเรียนระดับสถานศึกษา ระดับชั้น ป.1-6 ปีการศึกษา 2562

ร้อยละของนักเรียนที่มีเกรดเฉลี่ยผลสัมฤทธิ์ทางการเรียนแต่ละรายวิชาในระดับ 3 ขึ้นไป

ระดับชั้นประถมศึกษาปีที่ 3

ระดับ วิชา	4		3.5		3		2.5		2		1.5		1		เฉลี่ยระดับ 3 ขึ้นไป
	จำนวน	ร้อยละ	จำนวน	ร้อยละ	จำนวน	ร้อยละ	จำนวน	ร้อยละ	จำนวน	ร้อยละ	จำนวน	ร้อยละ	จำนวน	ร้อยละ	
ภาษาไทย	15	44.12	8	23.53	4	11.76	4	11.45	1	2.94	1	2.94	1	2.94	79.41
คณิตศาสตร์	20	58.82	5	14.71	4	11.76	2	5.88	2	5.88	1	1.94	-	-	85.29
วิทยาศาสตร์	21	61.76	3	8.82	5	14.71	1	2.94	3	8.82	1	2.94	-	-	85.29
สังคมศึกษา	18	52.94	5	14.71	6	17.65	2	5.88	2	5.88	1	2.94	1	2.94	76.47
ประวัติศาสตร์	11	32.35	10	29.41	5	14.71	4	11.76	3	8.82	1	2.94	-	-	97.06
สุขฯ/พละ	32	94.12	1	2.94	-	-	1	2.94	-	-	-	-	-	-	97.06
ศิลปะ	24	70.59	7	20.59	2	5.88	1	2.94	-	-	-	-	-	-	97.06
การงานฯ	33	90.06	1	9.94	-	-	-	-	-	-	-	-	-	-	100
ภาษาอังกฤษ	17	50.00	6	17.65	3	8.82	2	5.88	2	5.88	1	2.94	1	2.94	76.47

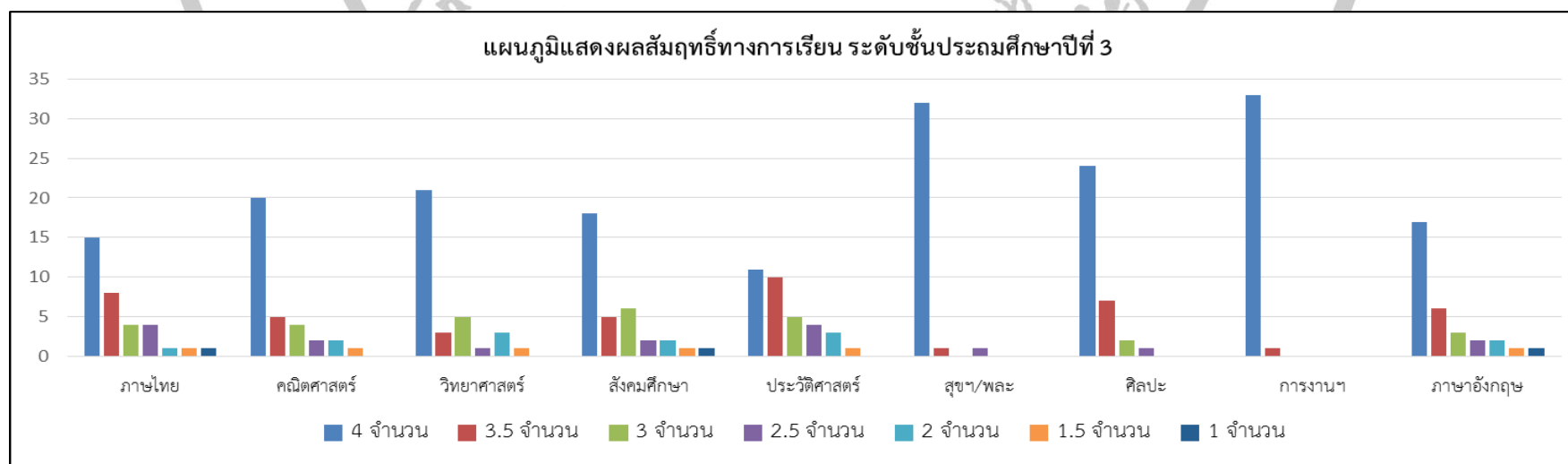

2.3 ข้อมูลผลสัมฤทธิ์ทางการเรียนระดับสถานศึกษา ระดับชั้น ป.1-6 ปีการศึกษา 2562

ร้อยละของนักเรียนที่มีเกรดเฉลี่ยผลสัมฤทธิ์ทางการเรียนแต่ละรายวิชาในระดับ 3 ขึ้นไป

ระดับชั้นประถมศึกษาปีที่ 4

วิชา	4		3.5		3		2.5		2		1.5		1		เฉลี่ยระดับ 3 ขึ้นไป
	จำนวน	ร้อยละ	จำนวน	ร้อยละ	จำนวน	ร้อยละ	จำนวน	ร้อยละ	จำนวน	ร้อยละ	จำนวน	ร้อยละ	จำนวน	ร้อยละ	
ภาษาไทย	15	38.88	6	13.95	6	13.95	2	4.65	6	15.95	6	13.95	2	4.65	66.78
คณิตศาสตร์	16	37.21	4	9.30	5	11.63	5	11.63	6	13.95	5	11.63	2	4.65	58.14
วิทยาศาสตร์	22	51.16	5	11.63	6	13.95	6	13.95	2	4.65	2	4.65	1	0.01	76.74
สังคมศึกษา	20	46.51	8	18.60	8	18.60	3	6.98	3	6.98	-	-	1	2.33	83.71
ประวัติศาสตร์	16	37.21	6	13.95	6	13.95	5	11.63	6	13.95	3	6.98	1	2.33	65.11
สุขฯ/พละ	41	95.35	2	4.65	-	-	-	-	-	-	-	-	-	-	100
ศิลปะ	27	62.70	9	20.93	6	13.95	1	2.33	-	-	-	-	-	-	97.67
การงานฯ	37	86.05	5	11.63	1	2.32	-	-	-	-	-	-	-	-	100
ภาษาอังกฤษ	16	37.21	7	16.28	1	2.33	4	9.30	4	9.30	4	9.30	1	16.28	55.82

แผนภูมิแสดงผลสัมฤทธิ์ทางการเรียน ระดับชั้นประถมศึกษาปีที่ 4

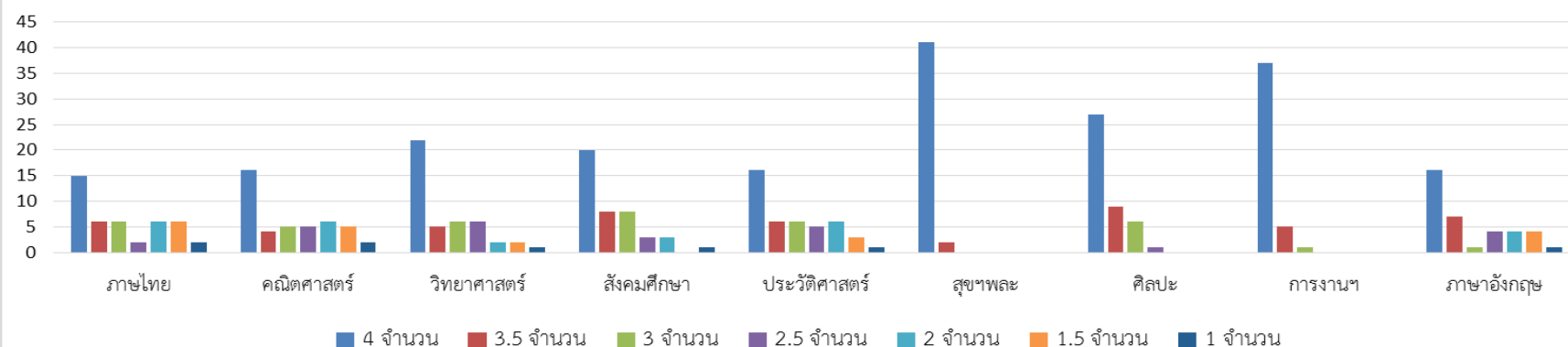

2.3 ข้อมูลผลสัมฤทธิ์ทางการเรียนระดับสถานศึกษา ระดับชั้น ป.1-6 ปีการศึกษา 2562

ร้อยละของนักเรียนที่มีเกรดเฉลี่ยผลสัมฤทธิ์ทางการเรียนแต่ละรายวิชาในระดับ 3 ขึ้นไป

ระดับชั้นประถมศึกษาปีที่ 5

วิชา	ระดับ 4		3.5		3		2.5		2		1.5		1		เฉลี่ยระดับ 3 ขึ้นไป
	จำนวน	ร้อยละ	จำนวน	ร้อยละ	จำนวน	ร้อยละ	จำนวน	ร้อยละ	จำนวน	ร้อยละ	จำนวน	ร้อยละ	จำนวน	ร้อยละ	
ภาษาไทย	9	25.79	4	11.43	8	22.86	7	20.00	3	8.57	4	11.43	-	-	60.00
คณิตศาสตร์	12	34.29	2	5.71	5	14.29	6	17.14	2	5.71	4	11.43	4	11.43	54.29
วิทยาศาสตร์	12	34.29	5	14.29	10	28.57	4	11.43	2	5.71	1	2.85	1	2.85	77.15
สังคมศึกษา	10	28.57	6	17.14	7	20.00	8	22.86	3	8.57	1	2.86	-	-	65.71
ประวัติศาสตร์	7	20.00	6	17.14	9	25.71	5	14.29	6	17.14	1	2.86	4	2.85	62.85
สุขฯ/พละ	29	82.86	5	14.29	1	2.85	-	-	-	-	-	-	-	-	100
ศิลปะ	19	54.29	12	34.29	3	8.57	1	2.85	-	-	-	-	-	-	97.15
การงานฯ	33	94.28	1	2.86	1	2.86	-	-	-	-	-	-	-	-	100
ภาษาอังกฤษ	10	28.57	3	8.57	2	5.71	5	14.29	5	14.29	6	17.14	4	11.43	42.85

แผนภูมิแสดงผลสัมฤทธิ์ทางการเรียน ระดับชั้นประถมศึกษาปีที่ 5

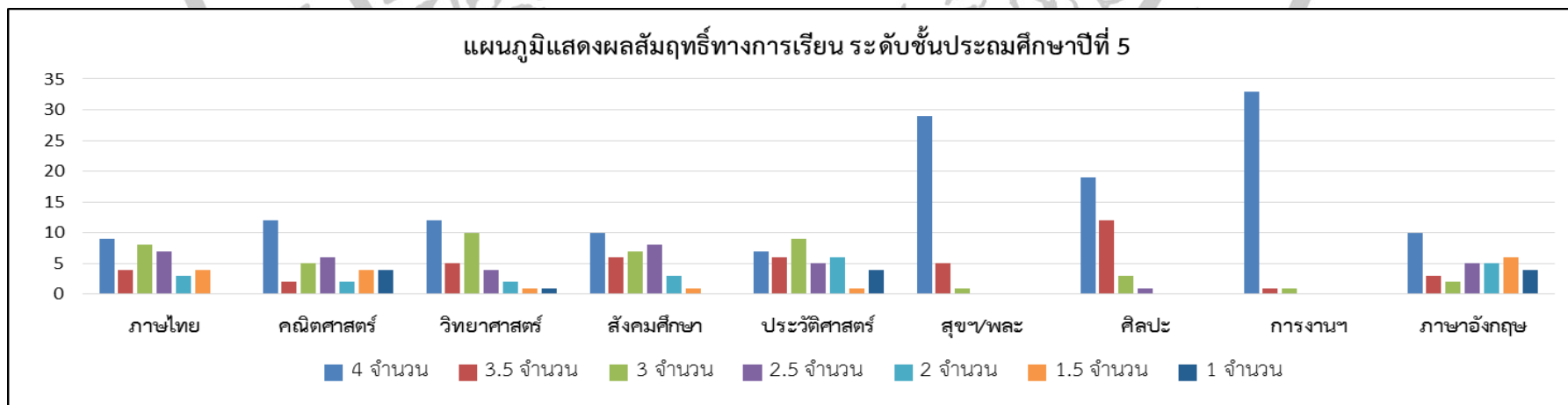

2.3 ข้อมูลผลสัมฤทธิ์ทางการเรียนระดับสถานศึกษา ระดับชั้น ป.1-6 ปีการศึกษา 2562

ร้อยละของนักเรียนที่มีเกรดเฉลี่ยผลสัมฤทธิ์ทางการเรียนแต่ละรายวิชาในระดับ 3 ขึ้นไป

ระดับชั้นประถมศึกษาปีที่ 6

วิชา	ระดับ 4		3.5		3		2.5		2		1.5		1		เฉลี่ยระดับ 3 ขึ้นไป
	จำนวน	ร้อยละ	จำนวน	ร้อยละ	จำนวน	ร้อยละ	จำนวน	ร้อยละ	จำนวน	ร้อยละ	จำนวน	ร้อยละ	จำนวน	ร้อยละ	
ภาษาไทย	10	21.73	8	17.39	13	28.26	7	15.21	5	10.86	3	6.52	1	0.03	67.38
คณิตศาสตร์	10	21.74	4	8.70	3	6.52	6	13.04	9	19.57	8	19.57	6	13.04	36.95
วิทยาศาสตร์	12	26.06	8	17.39	11	23.91	9	15.57	3	6.52	1	2.99	2	4.35	67.39
สังคมศึกษา	15	32.60	10	21.73	9	19.56	5	10.87	4	8.69	2	4.34	1	2.21	73.89
ประวัติศาสตร์	9	19.57	8	17.39	9	19.57	7	15.22	7	15.22	2	4.33	4	8.76	56.52
สุขฯ/พละ	45	97.83	1	1.17	-	-	-	-	-	-	-	-	-	-	100
ศิลปะ	28	60.87	14	30.43	3	6.52	1	2.18	-	-	-	-	-	-	97.82
การงานฯ	36	78.26	9	19.57	1	2.17	-	-	-	-	-	-	-	-	100
ภาษาอังกฤษ	16	34.78	4	8.70	7	15.22	5	13.04	6	13.04	6	13.04	1	2.18	58.70

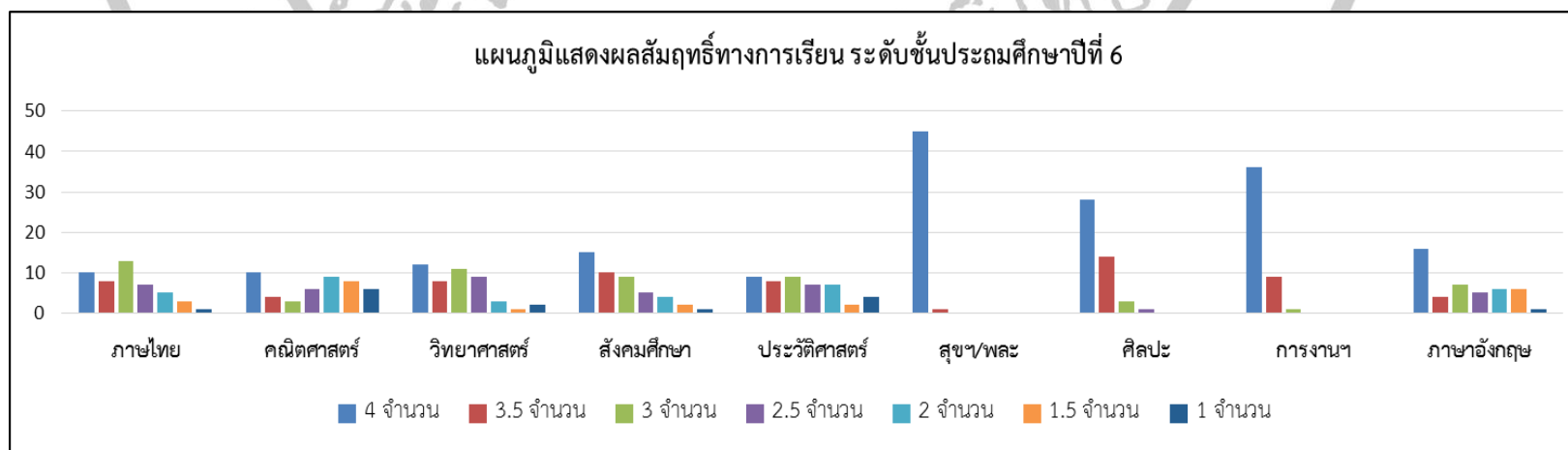

ตารางที่ 20 ร้อยละแสดงผลสัมฤทธิ์ทางการเรียนแต่ละวิชาในระดับชั้น 3 ขึ้นไป
ระดับชั้นประถมศึกษาปีที่ 1-6 ประจำปีการศึกษา 2560-2562

ระดับชั้น	ปีการศึกษา		
	2560	2561	2562
ประถม 1	79.95	74.28	83.56
ประถม 2	78.46	74.28	82.35
ประถม 3	78.88	79.54	87.25
ประถม 4	77.24	71.73	77.78
ประถม 5	77.28	68.11	73.33
ประถม 6	77.03	67.95	73.19
เฉลี่ย	78.14	72.65	79.58

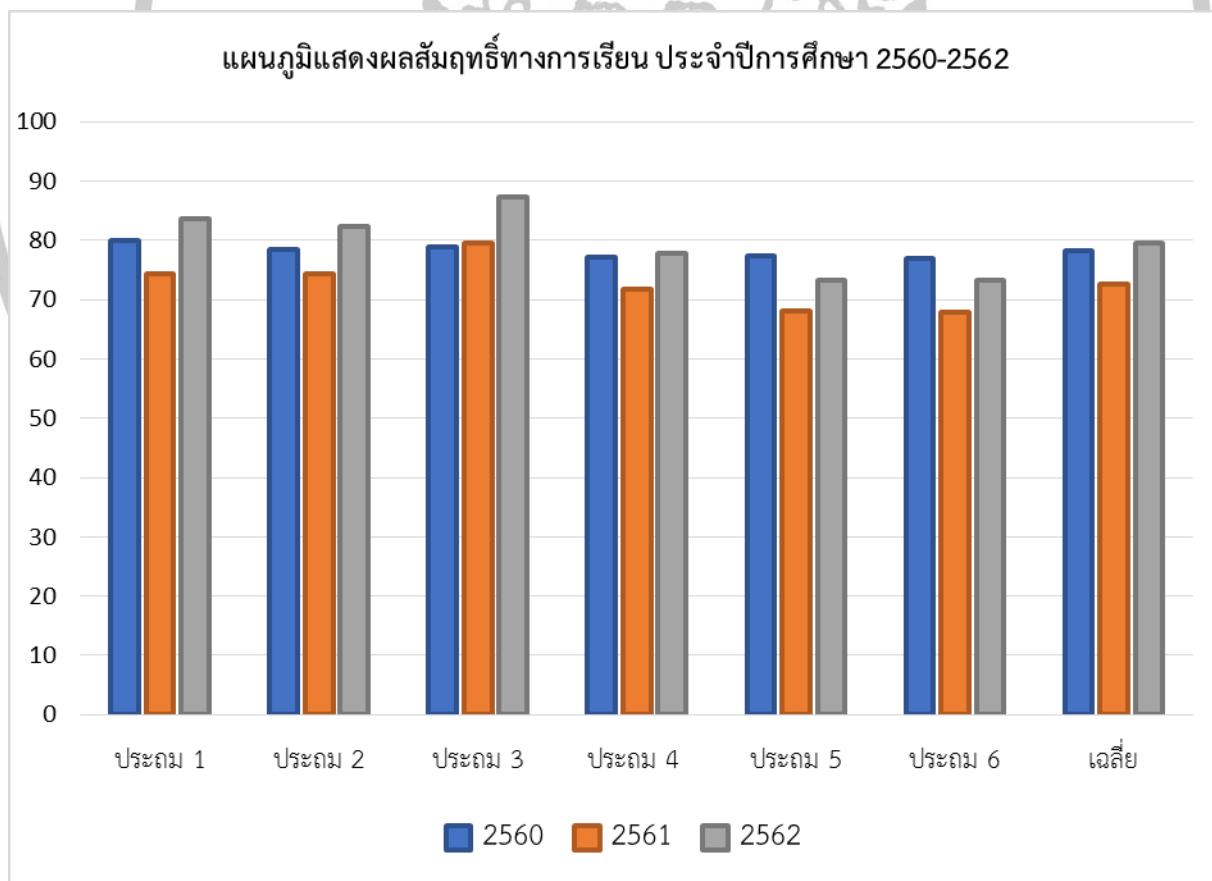

2.1.2 ร้อยละของผู้เรียนที่ได้รับผลการเรียนในแต่ละระดับ

ชั้นประถมศึกษาปีที่ 1

วิชา	จำนวนนักเรียนเต็ม (คน)	จำนวนนักเรียน ได้เกรด 3-4	เฉลี่ยร้อยละ
ภาษาไทย	25	20	80.00
คณิตศาสตร์	25	22	88.00
วิทยาศาสตร์	25	22	88.00
สังคมศึกษา	25	19	76.00
ประวัติศาสตร์	25	15	60.00
สุขศึกษา / พลศึกษา	25	25	100
ศิลปศึกษา	25	24	96.00
การงาน / เทคโนโลยี	25	25	100
ภาษาอังกฤษ	25	16	64.00
รวมเฉลี่ยตลอดปีการศึกษา			83.56

ตารางที่ 21 ร้อยละแสดงผลสัมฤทธิ์ทางการเรียนของนักเรียนที่มีผลการ เรียนอยู่ในระดับ 3 และ 4
 ชั้นประถมศึกษาปีที่ 1

กลุ่มสาระ	ปีการศึกษา		
	2560	2561	2562
ภาษาไทย	83.33	67.14	80.00
คณิตศาสตร์	71.79	88.57	88.00
วิทยาศาสตร์	73.08	64.28	88.00
สังคมศึกษา	64.1	51.43	76.00
ประวัติศาสตร์	58.97	51.43	60.00
สุขศึกษา / พลศึกษา	100	100	100
ศิลปศึกษา	96.15	91.42	96.00
การงาน / เทคโนโลยี	100	100	100
ภาษาอังกฤษ	65.38	54.29	64.00
รวมเฉลี่ย	80.13	74.28	83.56

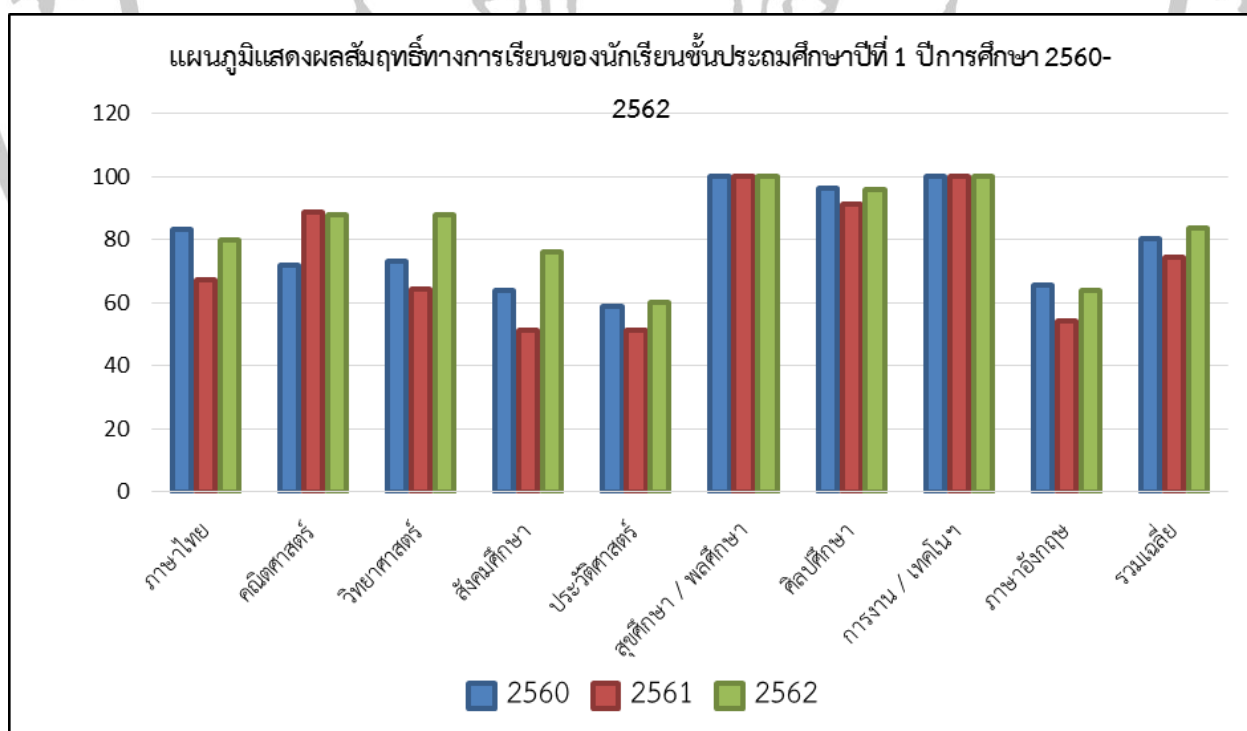

2.1.3 ร้อยละของผู้เรียนที่ได้รับผลการเรียนในแต่ละระดับ

ชั้นประถมศึกษาปีที่ 2

วิชา	จำนวนนักเรียนเต็ม (คน)	จำนวนนักเรียน ได้เกรด 3-4	เฉลี่ยร้อยละ
ภาษาไทย	34	22	64.71
คณิตศาสตร์	34	22	64.71
วิทยาศาสตร์	34	28	82.35
สังคมศึกษา	34	27	79.41
ประวัติศาสตร์	34	28	82.35
สุขศึกษา / พลศึกษา	34	34	100
ศิลปศึกษา	34	33	97.06
การงาน / เทคโนโลยี	34	34	100
ภาษาอังกฤษ	34	24	70.59
รวมเฉลี่ยตลอดปีการศึกษา 82.35			

ตารางที่ 22 ร้อยละแสดงผลสัมฤทธิ์ทางการเรียนของนักเรียนที่มีผลการเรียนอยู่ในระดับ 3 และ 4
 ชั้นประถมศึกษาปีที่ 2

กลุ่มสาระ	ปีการศึกษา		
	2560	2561	2562
ภาษาไทย	67.05	84.72	64.71
คณิตศาสตร์	61.36	63.89	64.71
วิทยาศาสตร์	67.05	86.11	82.35
สังคมศึกษา	64.77	95.83	79.41
ประวัติศาสตร์	68.18	88.89	82.35
สุขศึกษา / พลศึกษา	100	100	100
ศิลปศึกษา	100	100	97.06
การงาน / เทคโนโลยี	100	100	100
ภาษาอังกฤษ	62.5	90.28	70.59
รวมเฉลี่ย	77.73	74.28	82.35

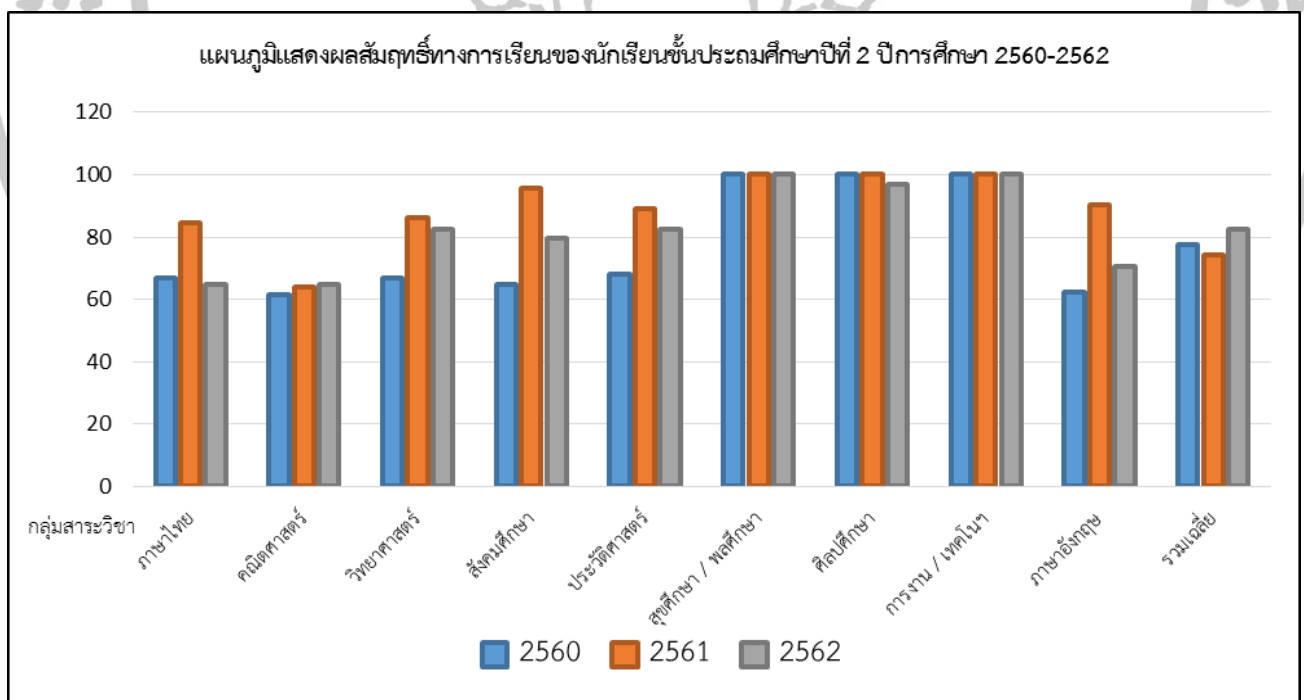

2.1.4 ร้อยละของผู้เรียนที่ได้รับผลการเรียนในแต่ละระดับ

ชั้นประถมศึกษาปีที่ 3

วิชา	จำนวนนักเรียนเต็ม (คน)	จำนวนนักเรียน ได้เกรด 3-4	เฉลี่ยร้อยละ
ภาษาไทย	34	27	79.41
คณิตศาสตร์	34	29	85.29
วิทยาศาสตร์	34	29	85.29
สังคมศึกษา	34	29	85.29
ประวัติศาสตร์	34	26	76.47
สุขศึกษา/พลศึกษา	34	34	100
ศิลปศึกษา	34	33	97.06
การงาน / เทคโนโลยี	34	34	100
ภาษาอังกฤษ	34	26	76.47
รวมเฉลี่ยตลอดปีการศึกษา 87.25			

ตารางที่ 23 ร้อยละแสดงผลสัมฤทธิ์ทางการเรียนของนักเรียนที่มีผลการเรียนอยู่ในระดับ 3 และ 4
 ชั้นประถมศึกษาปีที่ 3

กลุ่มสาระ	ปีการศึกษา		
	2560	2561	2562
ภาษาไทย	51.47	68.19	79.41
คณิตศาสตร์	70.59	65.91	85.29
วิทยาศาสตร์	80.83	75.00	85.29
สังคมศึกษา	83.82	80.68	85.29
ประวัติศาสตร์	80.88	65.91	76.47
สุขศึกษา / พลศึกษา	100	98.86	100
ศิลปศึกษา	100	94.32	97.06
การงาน / เทคโนโลยี	100	100	100
ภาษาอังกฤษ	51.47	98.53	76.47
รวมเฉลี่ย	80.2	82.75	87.25

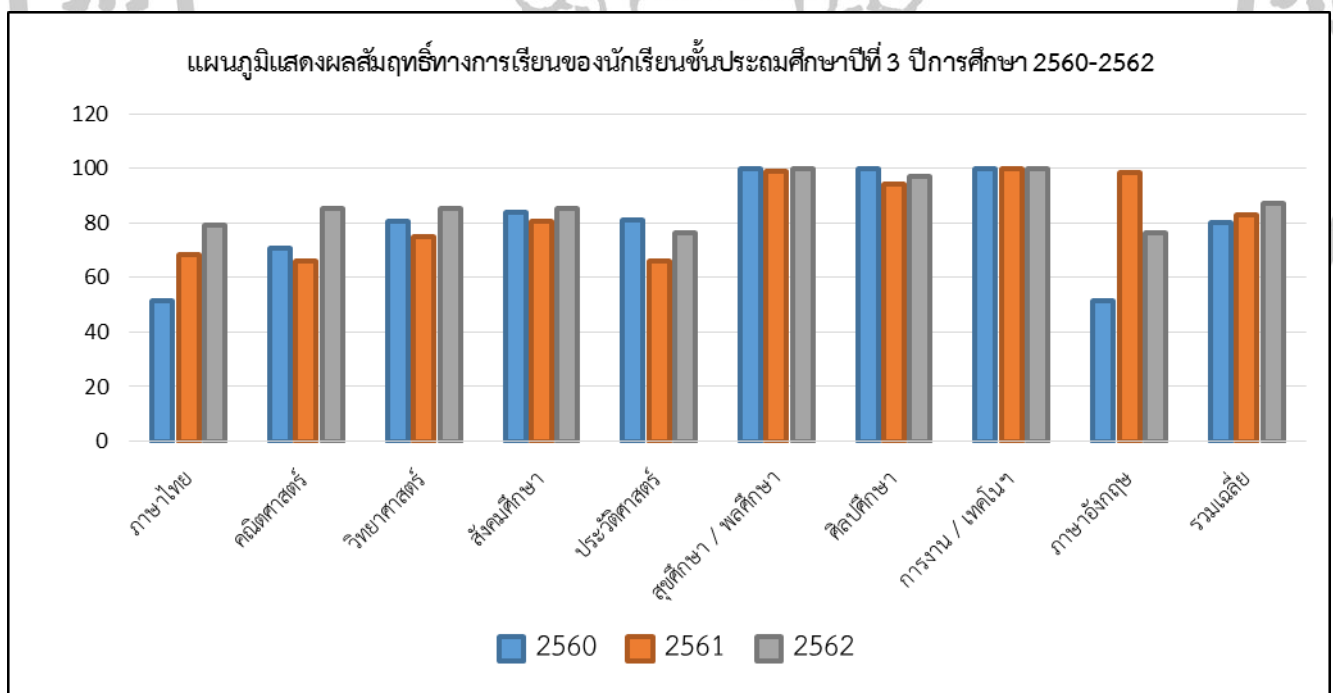

2.1.5 ร้อยละของผู้เรียนที่ได้รับผลการเรียนในแต่ละระดับ

ชั้นประถมศึกษาปีที่ 4

วิชา	จำนวนนักเรียนเต็ม (คน)	จำนวนนักเรียน ได้เกรด 3-4	เฉลี่ยร้อยละ
ภาษาไทย	43	27	62.79
คณิตศาสตร์	43	25	58.14
วิทยาศาสตร์	43	33	76.74
สังคมศึกษา	43	36	83.72
ประวัติศาสตร์	43	28	65.12
สุขศึกษา / พลศึกษา	43	43	100
ศิลปศึกษา	43	42	97.67
การงาน / เทคโนโลยี	43	43	100
ภาษาอังกฤษ	43	24	55.81
รวมเฉลี่ยตลอดปีการศึกษา 77.78			

ตารางที่ 24 ร้อยละแสดงผลสัมฤทธิ์ทางการเรียนของนักเรียนที่มีผลการเรียนอยู่ในระดับ 3 และ 4
 ชั้นประถมศึกษาปีที่ 4

กลุ่มสาระ	ปีการศึกษา		
	2560	2561	2562
ภาษาไทย	61.22	51.47	62.79
คณิตศาสตร์	55.10	60.29	58.14
วิทยาศาสตร์	60.20	72.06	76.74
สังคมศึกษา	82.65	63.23	83.72
ประวัติศาสตร์	45.92	54.41	65.12
สุขศึกษา / พลศึกษา	100.00	100	100
ศิลปศึกษา	100.00	92.65	97.67
การงาน / เทคโนโลยี	100.00	98.52	100
ภาษาอังกฤษ	59.18	52.94	55.81
รวมเฉลี่ย	76.43	71.73	77.78

2.1.6 ร้อยละของผู้เรียนที่ได้รับผลการเรียนในแต่ละระดับ

ชั้นประถมศึกษาปีที่ 5

วิชา	จำนวนนักเรียนเต็ม (คน)	จำนวนนักเรียน ได้เกรด 3-4	เฉลี่ยร้อยละ
ภาษาไทย	35	21	60.00
คณิตศาสตร์	35	19	54.29
วิทยาศาสตร์	35	27	77.14
สังคมศึกษา	35	23	65.71
ประวัติศาสตร์	35	22	62.86
สุขศึกษา/พลศึกษา	35	35	100
ศิลปศึกษา	35	34	97.14
การงาน / เทคโนโลยี	35	35	100
ภาษาอังกฤษ	35	15	42.86
รวมเฉลี่ยตลอดปีการศึกษา 73.33			

ตารางที่ 25 ร้อยละแสดงผลสัมฤทธิ์ทางการเรียนของนักเรียนที่มีผลการเรียนอยู่ในระดับ 3 และ 4

ชั้นประถมศึกษาปีที่ 5

กลุ่มสาระ	ปีการศึกษา		
	2560	2561	2562
ภาษาไทย	71.00	71.00	60.00
คณิตศาสตร์	74.00	74.00	54.29
วิทยาศาสตร์	38.00	38.00	77.14
สังคมศึกษา	63.00	63.00	65.71
ประวัติศาสตร์	60.00	60.00	62.86
สุขศึกษา / พลศึกษา	100	100	100
ศิลปศึกษา	100	100	97.14
การงาน / เทคโนโลยี	100	100	100
ภาษาอังกฤษ	42.00	42.00	42.86
รวมเฉลี่ย	74.80	68.11	73.33

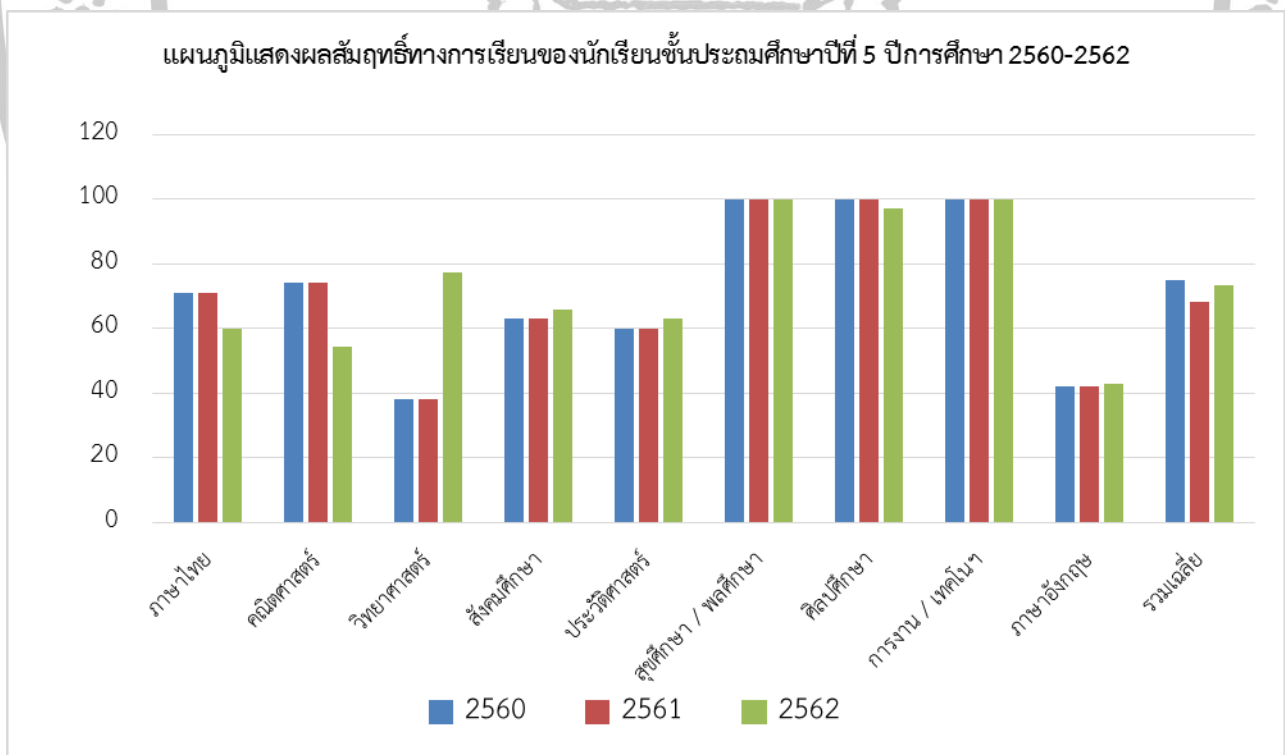

2.1.7 ร้อยละของผู้เรียนที่ได้รับผลการเรียนในแต่ละระดับ

ชั้นประถมศึกษาปีที่ 6

วิชา	จำนวนนักเรียนเต็ม (คน)	จำนวนนักเรียน ได้เกรด 3-4	เฉลี่ยร้อยละ
ภาษาไทย	46	31	67.39
คณิตศาสตร์	46	17	36.95
วิทยาศาสตร์	46	31	67.39
สังคมศึกษา	46	34	73.91
ประวัติศาสตร์	46	26	56.52
สุขศึกษา / พลศึกษา	46	46	100
ศิลปะศึกษา	46	45	97.83
การงาน / เทคโนโลยี	46	46	100
ภาษาอังกฤษ	46	27	58.70
รวมเฉลี่ยตลอดปีการศึกษา			73.19

ตารางที่ 26 ร้อยละแสดงผลสัมฤทธิ์ทางการเรียนของนักเรียนที่มีผลการเรียนอยู่ในระดับ 3 และ 4
 ชั้นประถมศึกษาปีที่ 6

กลุ่มสาระ	ปีการศึกษา		
	2561	2562	2562
ภาษาไทย	44.87	35.58	67.39
คณิตศาสตร์	52.56	46.15	36.95
วิทยาศาสตร์	61.57	51.92	67.39
สังคมศึกษา	70.51	69.23	73.91
ประวัติศาสตร์	70.51	63.46	56.52
สุขศึกษา/พลศึกษา	100.00	96.15	100
ศิลปศึกษา	97.44	86.53	97.83
การงาน/เทคโนโลยี	92.31	94.23	100
ภาษาอังกฤษ	65.38	68.27	58.70
รวมเฉลี่ย	75.52	67.95	73.19

ชื่อแผนภูมิแสดงผลสัมฤทธิ์ทางการเรียนของนักเรียนชั้นประถมศึกษาปีที่ 6 ปีการศึกษา 2560-2562

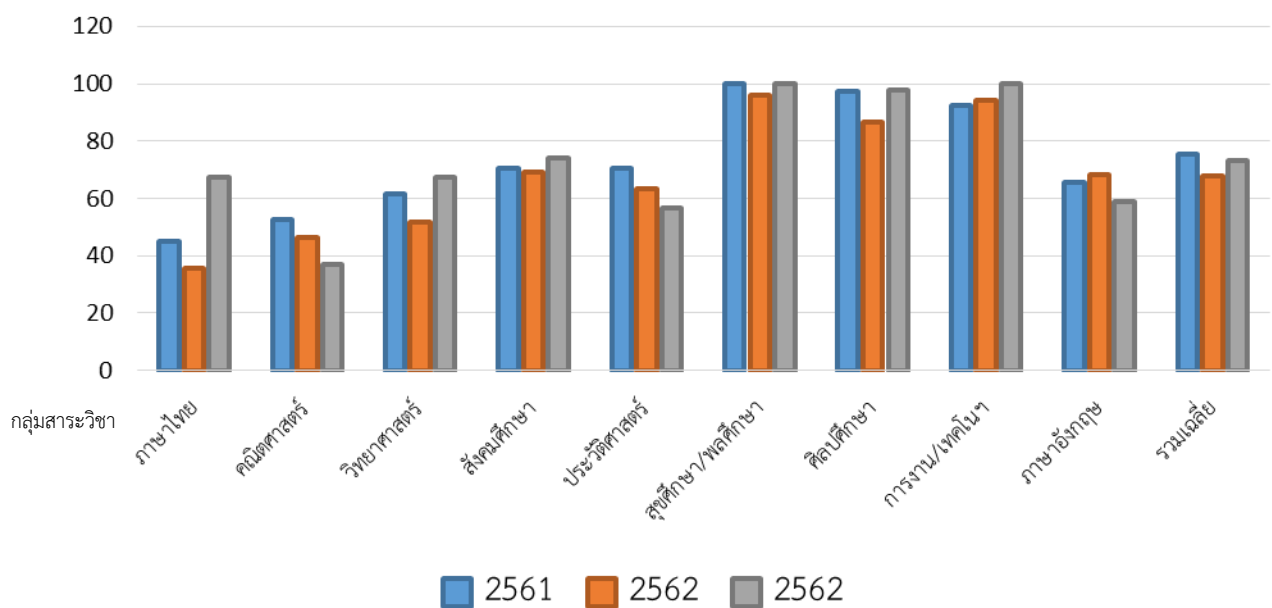

ตารางที่ 27 ตารางแสดงผลการสอบเข้าเรียนต่อระดับชั้นมัธยมศึกษาปีที่ 1 ปีการศึกษา 2562

ที่	ชื่อโรงเรียน	จำนวน (คน)	รัฐบาล	เอกชน	หมายเหตุ
1	ศรีอยุธยา	14	✓		
2	ราชวินิต มัธยม	9	✓		
3	เทพศิรินทร์	5	✓		
4	สันติราษฎร์วิทยาลัย	2	✓		
5	สายปัญญา	2	✓		
6	สาธิตมหาวิทยาลัยราชภัฏสวนสุนันทา	2	✓		
7	สาธิตมหาวิทยาลัยศรีนครินทรวิโรฒ ปทุมวัน	1	✓		
8	บ้านดงหม้อทอง อ. บ้านม่วง จ. สกลนคร	1	✓		
9	เบญจมราชาลัย	2	✓		
10	พระฤทัยคอนแวนต์	1		✓	
11	เตรียมอุดมศึกษาน้อมเกล้า	1	✓		
12	บดินทรเดชา (สิงห์ สิงหเสนี) 2	1	✓		
13	ธัญบุรี	1	✓		
14	หอวัง	1	✓		
15	วิทยาลัยนาฏศิลป์	1	✓		
16	สตรีวิทยา	1	✓		
17	มัธยมวัดเบญจมบพิตร	1	✓		
รวม		46	45	1	
คิดเป็นร้อยละ		100	97.83	2.17	

ตารางที่ 28 จำนวน/ร้อยละแสดงจำนวนผู้เรียนที่จบหลักสูตร และศึกษาต่อ ในปีการศึกษา 2560 - 2562

ประเภทโรงเรียน	ปีการศึกษา 2560		ปีการศึกษา 2561		ปีการศึกษา 2562	
	จำนวน(คน)	ร้อยละ	จำนวน(คน)	ร้อยละ	จำนวน(คน)	ร้อยละ
โรงเรียนรัฐบาล	36	92.32	48	94.12	45	97.83
โรงเรียนเอกชน	3	1.08	3	5.88	1	2.17
รวม	39	100	51	100	46	100

ตารางที่ 29 ร้อยละแสดงจำนวนผู้เรียนที่จบหลักสูตรและศึกษาต่อ หรือประกอบอาชีพ

ประเภทโรงเรียน	ปีการศึกษา2560	ปีการศึกษา2561	ปีการศึกษา2562
รัฐบาล	92.32	94.12	97.83
เอกชน	1.08	5.88	2.17
รวม	100	100	100

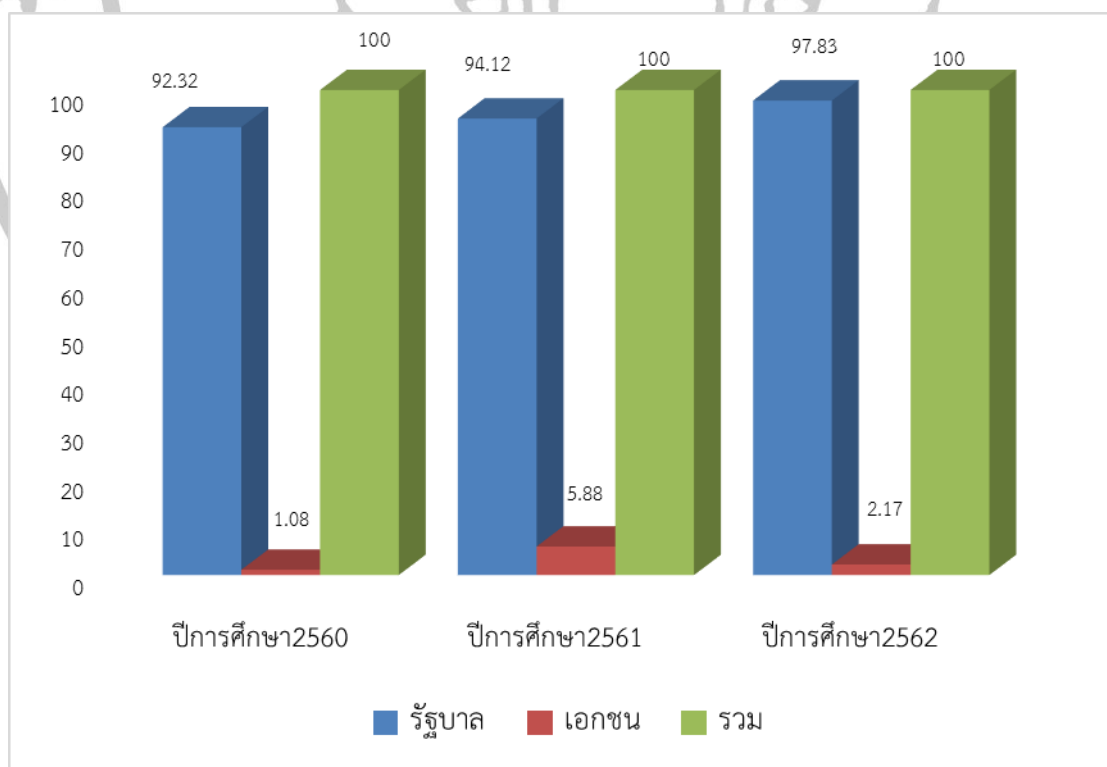

2.7 ตารางสรุปคุณลักษณะที่พึงประสงค์

ข้อ 1 รักษาดี ศาสน์ กษัตริย์

ชั้น	จำนวนนักเรียน	ระดับคุณภาพ					
		ดีเยี่ยม		ดี		ผ่านเกณฑ์	
		จำนวน	ร้อยละ	จำนวน	ร้อยละ	จำนวน	ร้อยละ
ประถม 1	25	24	96.00	1	4.00	-	0
ประถม 2	34	33	97.06	1	2.94	-	0
ประถม 3	34	33	97.06	1	2.94	-	0
ประถม 4	43	42	97.67	1	2.33	-	0
ประถม 5	35	33	94.29	2	5.71	-	0
ประถม 6	46	43	92.39	3	7.61	-	0
รวมเฉลี่ย			95.75		4.26	-	0

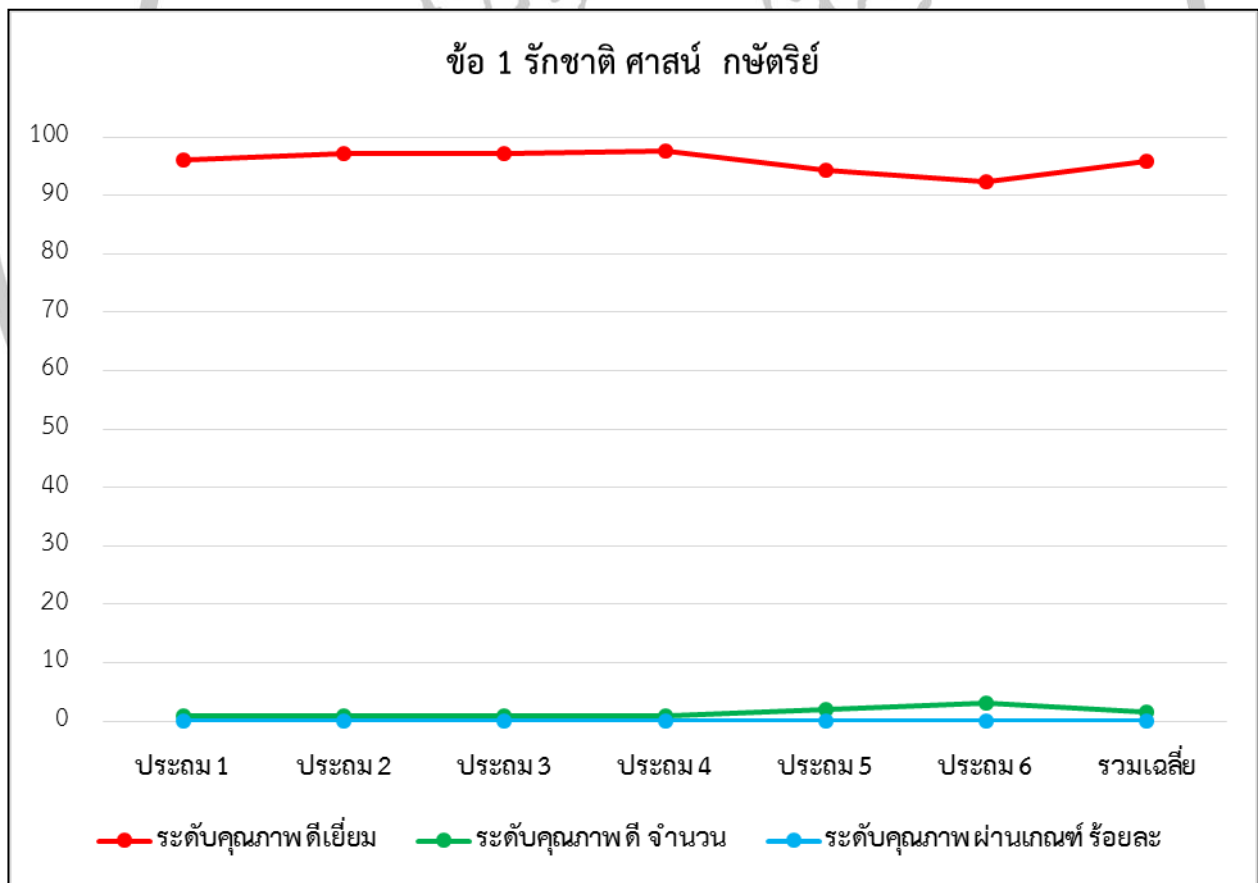

ข้อ 2 ซื่อสัตย์ สุจริต

ชั้น	จำนวนนักเรียน	ระดับคุณภาพ					
		ดีเยี่ยม		ดี		ผ่านเกณฑ์	
		จำนวน	ร้อยละ	จำนวน	ร้อยละ	จำนวน	ร้อยละ
ประถม 1	25	19	74.00	6	26.00	-	0
ประถม 2	34	31	92.42	2	7.58	-	0
ประถม 3	34	31	91.18	3	8.80	-	0
ประถม 4	43	35	81.40	8	18.60	-	0
ประถม 5	35	26	72.86	9	25.71	-	0
ประถม 6	46	30	64.13	16	35.87	-	0
รวมเฉลี่ย	-	-	79.33	-	20.67	-	0

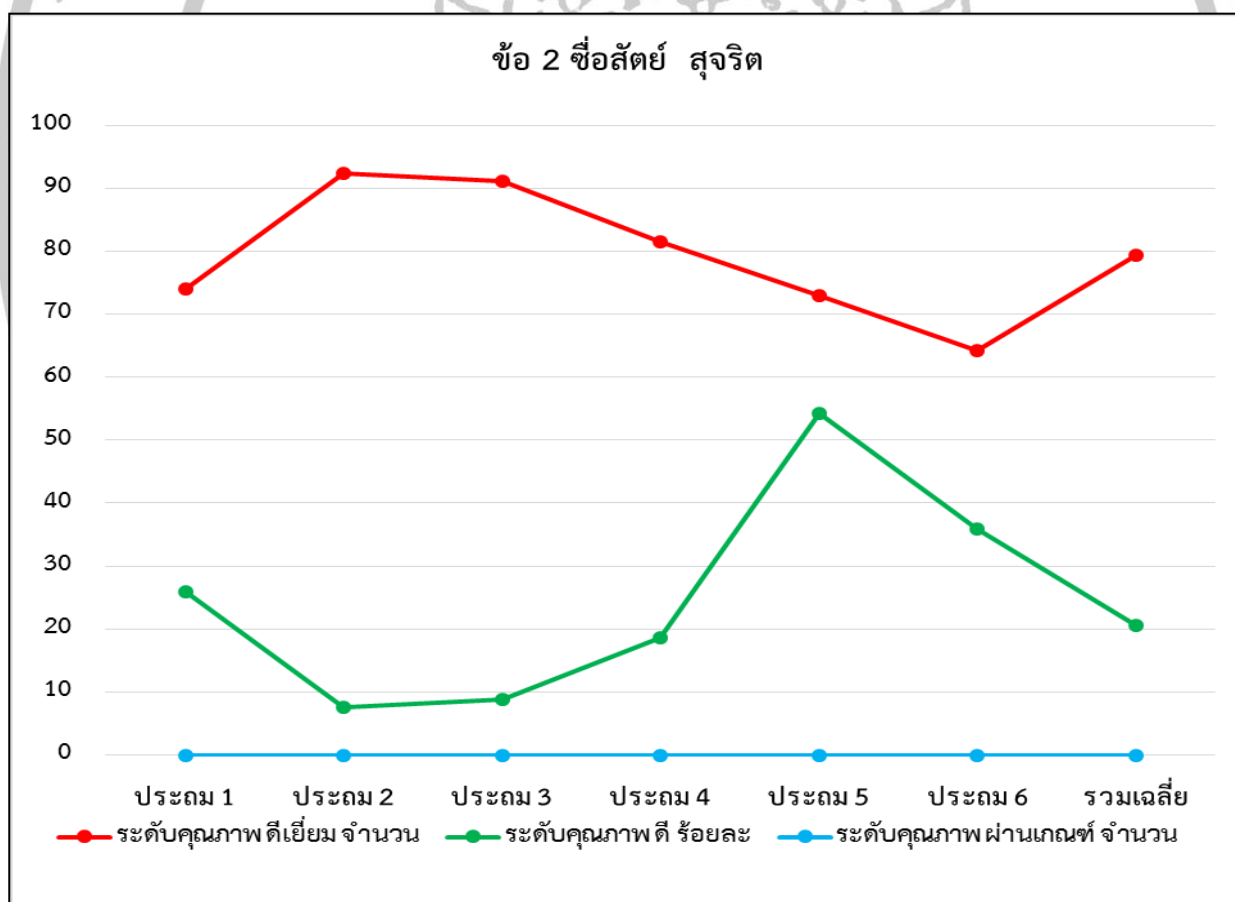

ข้อ 3 มีวินัย

ชั้น	จำนวน นักเรียน	ระดับคุณภาพ					
		ดีเยี่ยม		ดี		ผ่านเกณฑ์	
		จำนวน	ร้อยละ	จำนวน	ร้อยละ	จำนวน	ร้อยละ
ประถม 1	25	18	72.00	7	28.00	-	0
ประถม 2	34	31	91.18	2	8.82	-	0
ประถม 3	34	30	88.24	4	11.76	-	0
ประถม 4	43	32	74.42	11	25.58	-	0
ประถม 5	35	25	70.00	10	30.00	-	0
ประถม 6	46	28	59.78	18	40.22	-	0
รวมเฉลี่ย		-	75.94	-	24.06	-	0

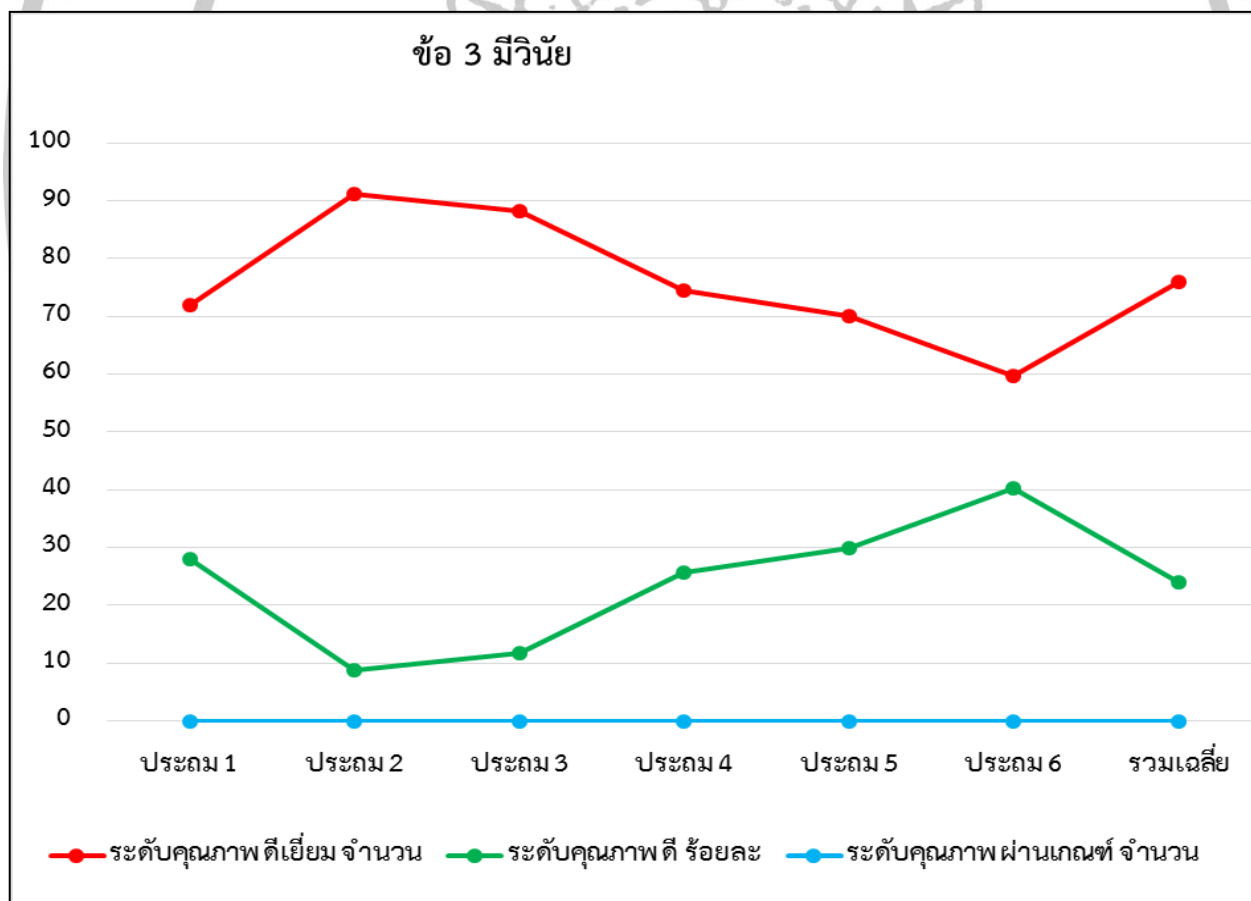

ข้อ 4 ใฝ่เรียนรู้

ชั้น	จำนวนนักเรียน	ระดับคุณภาพ					
		ดีเยี่ยม		ดี		ผ่านเกณฑ์	
		จำนวน	ร้อยละ	จำนวน	ร้อยละ	จำนวน	ร้อยละ
ประถม 1	25	15	60.00	10	40.00	-	0
ประถม 2	34	30	86.76	4	13.24	-	0
ประถม 3	34	32	94.12	2	5.88	-	0
ประถม 4	43	32	74.42	11	25.58	-	0
ประถม 5	35	23	65.71	12	34.29	-	0
ประถม 6	46	21	44.57	25	55.43	-	0
รวมเฉลี่ย		-	70.93	-	29.07	-	0

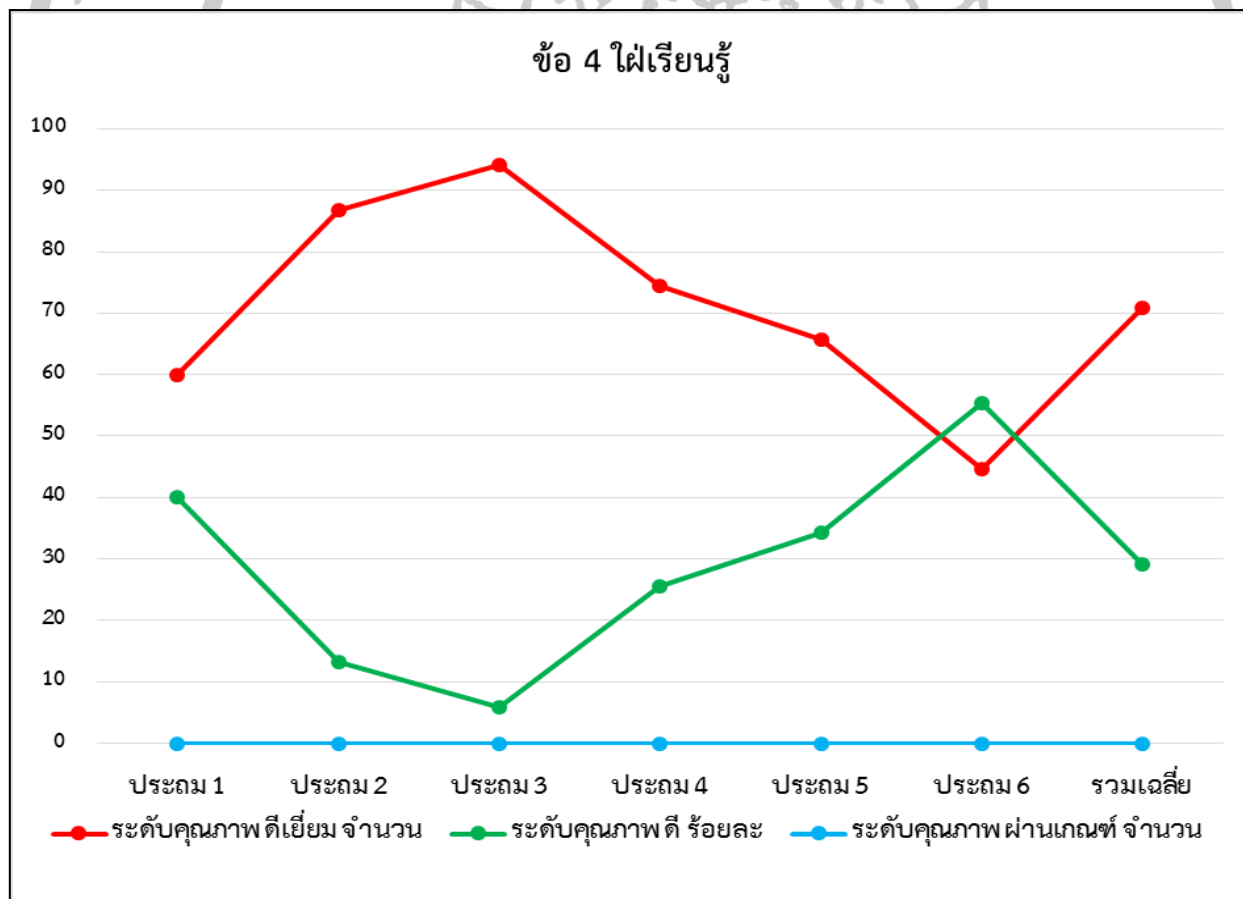

ข้อ 5 อยู่อย่างพอเพียง

ชั้น	จำนวนนักเรียน	ระดับคุณภาพ					
		ดีเยี่ยม		ดี		ผ่านเกณฑ์	
		จำนวน	ร้อยละ	จำนวน	ร้อยละ	จำนวน	ร้อยละ
ประถม 1	25	23	90.00	2	10.00	-	0
ประถม 2	34	33	98.42	1	1.52	-	0
ประถม 3	34	31	91.18	3	8.82	-	0
ประถม 4	43	35	80.23	8	19.77	-	0
ประถม 5	35	27	75.71	8	24.29	-	0
ประถม 6	46	32	68.48	14	31.52	-	0
รวมเฉลี่ย		-	84.00	-	16.00	-	0

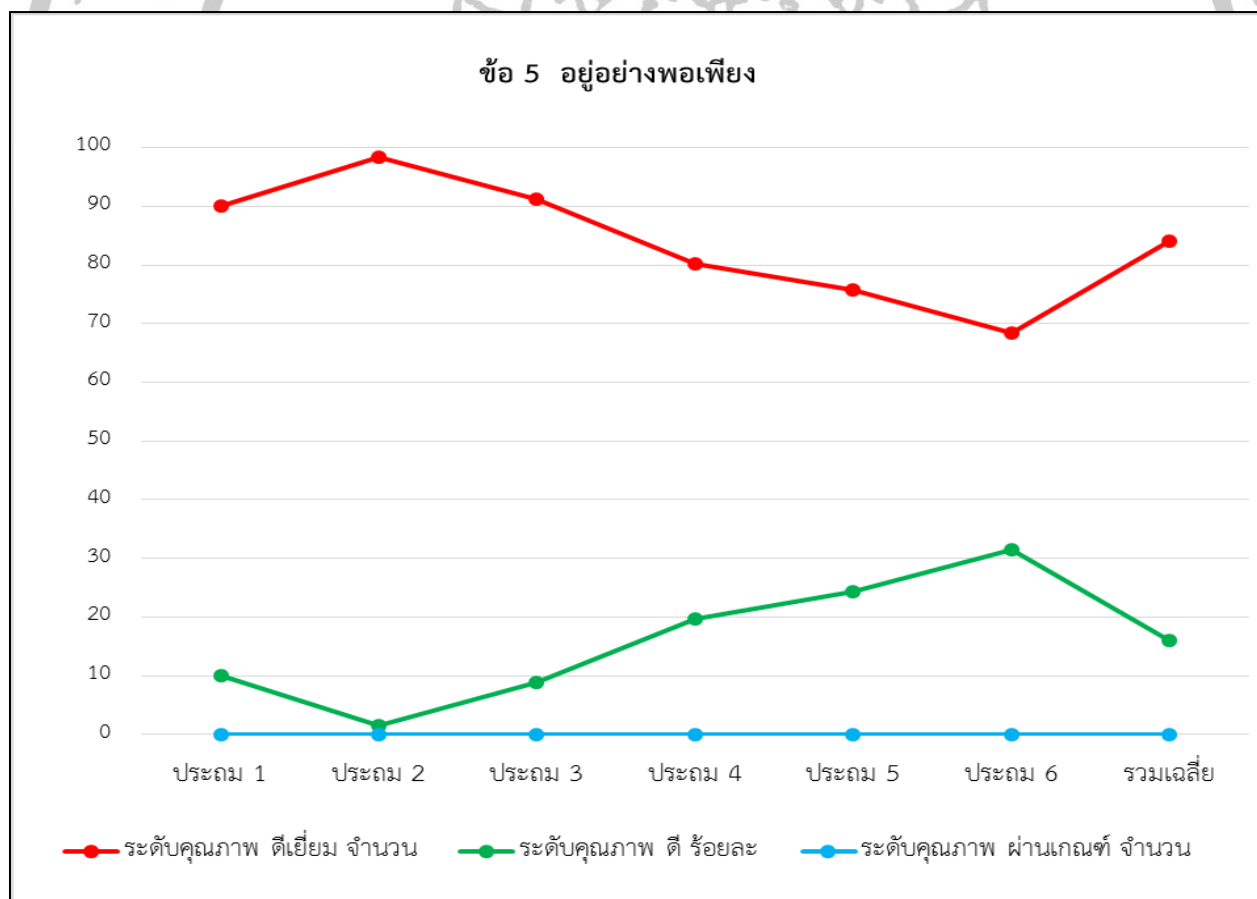

ข้อ 6 มุ่งมั่นในการทำงาน

ชั้น	จำนวนนักเรียน	ระดับคุณภาพ					
		ดีเยี่ยม		ดี		ผ่านเกณฑ์	
		จำนวน	ร้อยละ	จำนวน	ร้อยละ	จำนวน	ร้อยละ
ประถม 1	25	19	54.00	11	46.00	-	0
ประถม 2	34	30	60.00	4	40.00	-	0
ประถม 3	34	32	94.12	2	5.88	-	0
ประถม 4	43	34	77.91	9	22.09	-	0
ประถม 5	35	22	61.43	13	38.57	-	0
ประถม 6	46	31	66.30	15	33.70	-	0
รวมเฉลี่ย		-	68.96	-	31.04	-	0

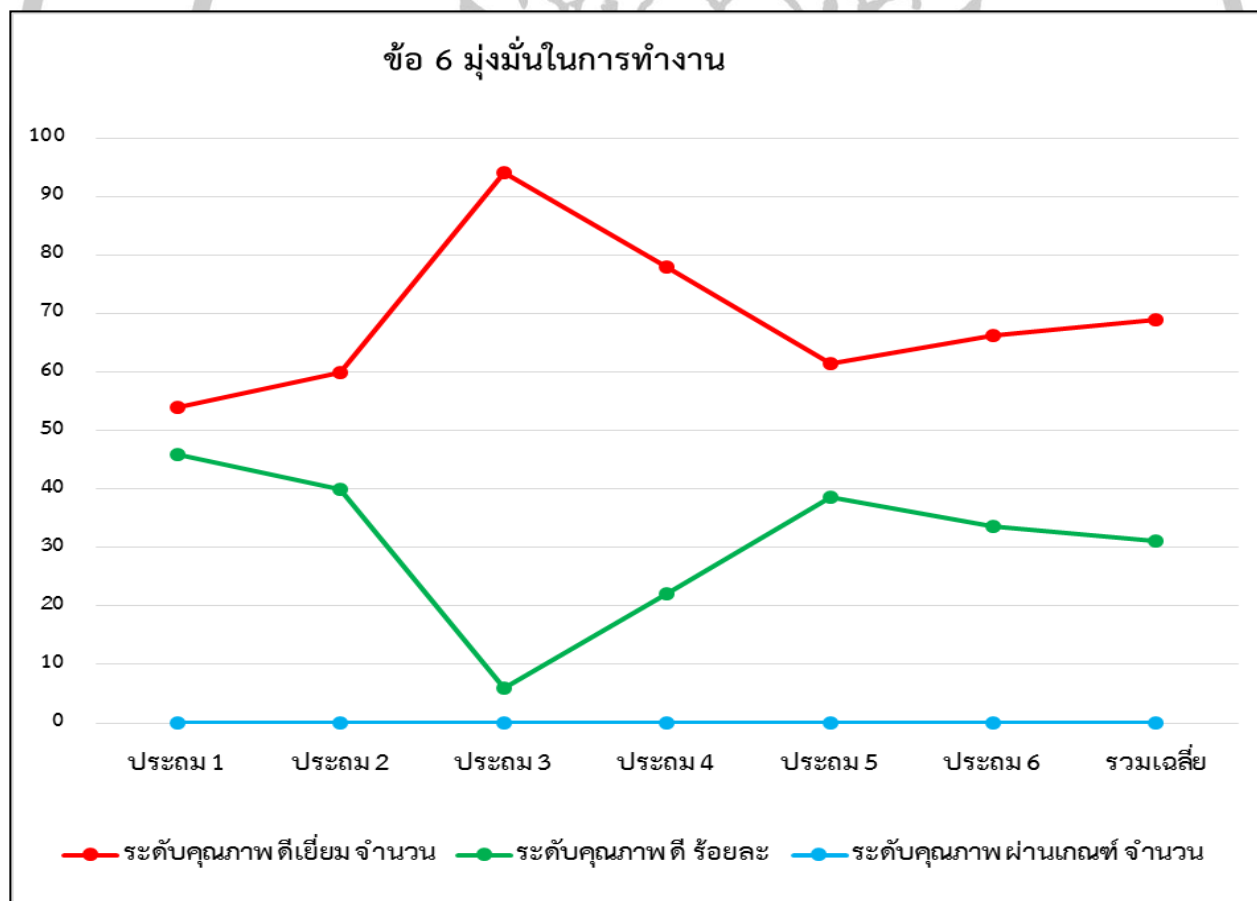

ข้อ 7 รักความเป็นไทย

ชั้น	จำนวนนักเรียน	ระดับคุณภาพ					
		ดีเยี่ยม		ดี		ผ่านเกณฑ์	
		จำนวน	ร้อยละ	จำนวน	ร้อยละ	จำนวน	ร้อยละ
ประถม 1	25	24	94.00	1	6.00	-	0
ประถม 2	34	34	100	-	0	-	0
ประถม 3	34	30	88.24	4	11.76	-	0
ประถม 4	43	36	83.72	7	16.28	-	0
ประถม 5	35	27	77.14	8	22.86	-	0
ประถม 6	46	30	64.13	16	35.87	-	0
รวมเฉลี่ย		-	84.54	-	15.46	-	0

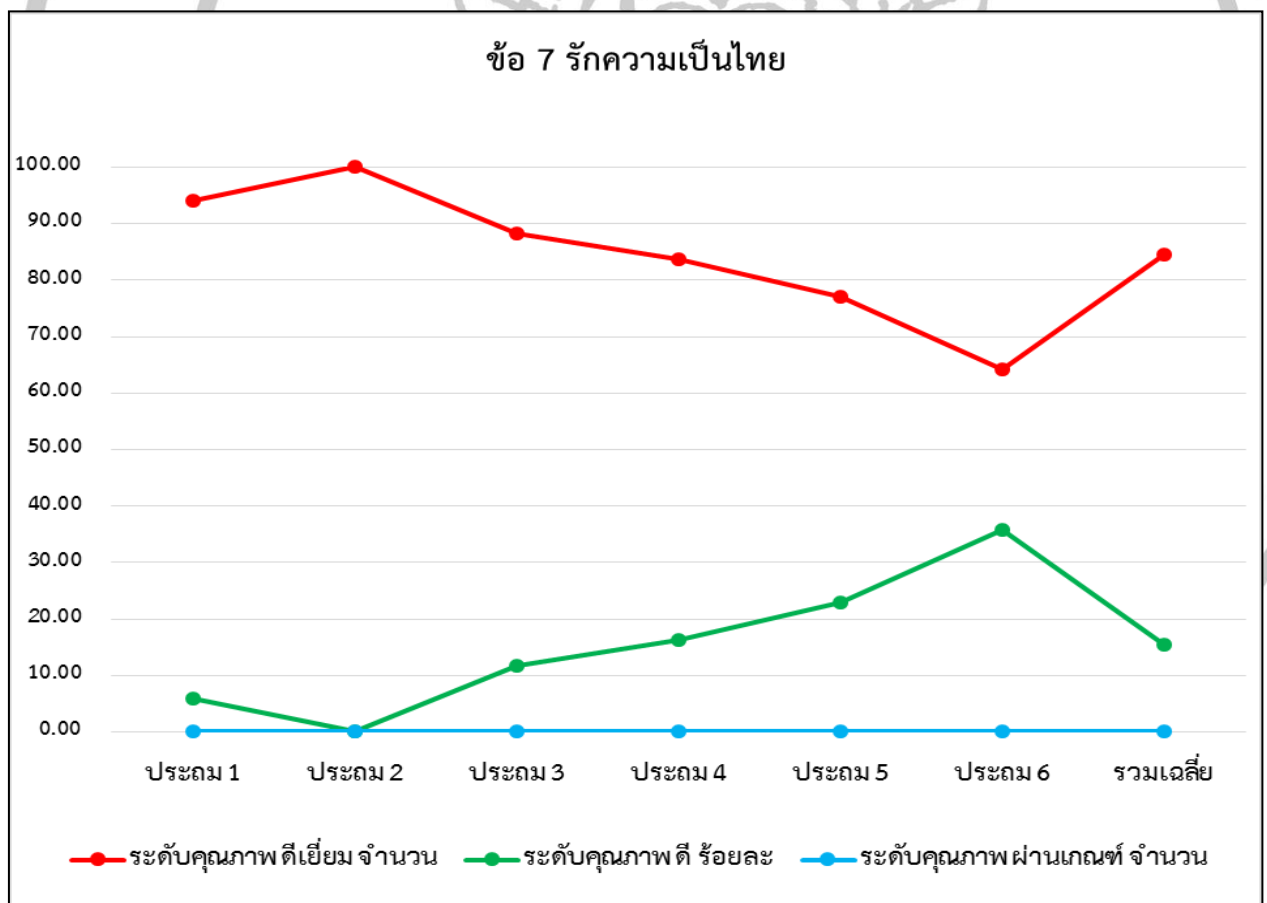

ข้อ 8 มีจิตสาธารณะ

ชั้น	จำนวนนักเรียน	ระดับคุณภาพ					
		ดีเยี่ยม		ดี		ผ่านเกณฑ์	
		จำนวน	ร้อยละ	จำนวน	ร้อยละ	จำนวน	ร้อยละ
ประถม 1	25	24	96.00	1	4.00	-	0
ประถม 2	34	33	97.06	1	2.94	-	0
ประถม 3	34	33	97.06	1	2.94	-	0
ประถม 4	43	42	96.51	1	3.49	-	0
ประถม 5	35	34	95.71	1	4.29	-	0
ประถม 6	46	42	91.30	1	8.70	-	0
รวมเฉลี่ย		-	95.61	-	4.39	-	0

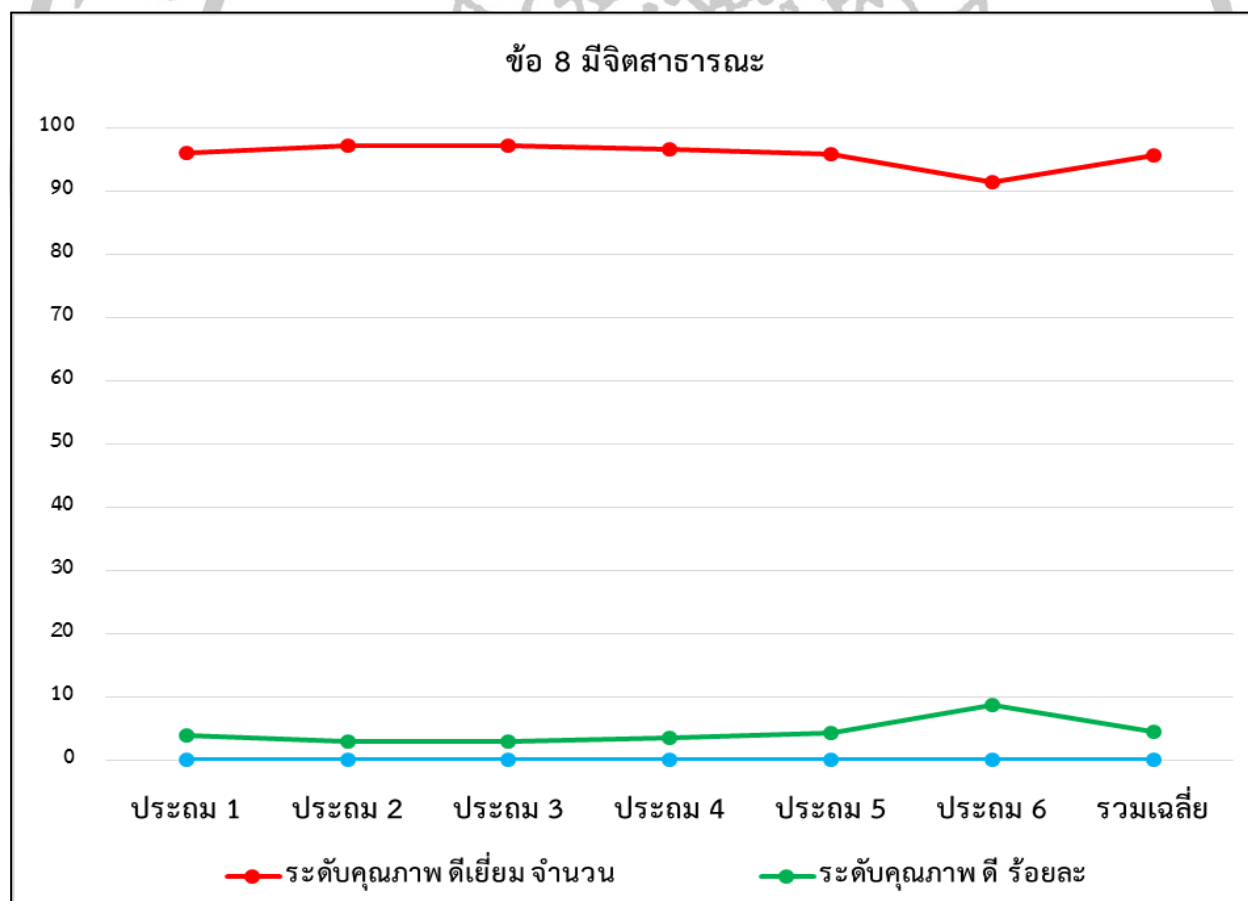

2.8 ตารางสรุปสมรรถนะ 5 ด้าน

มาตรฐานที่ 1 คุณภาพผู้เรียน

ทั้งนี้ มีผลการดำเนินงานเชิงประจักษ์จากการประเมินในด้านต่าง ๆ ดังนี้

ข้อ 1 ความสามารถด้านการสื่อสาร

ระดับชั้น	จำนวนนักเรียน	ระดับคุณภาพ					
		ดีเยี่ยม		ดี		ผ่านเกณฑ์	
		จำนวน	ร้อยละ	จำนวน	ร้อยละ	จำนวน	ร้อยละ
ประถมศึกษาปีที่ 1	25	15	60.00	10	40.00	-	0
ประถมศึกษาปีที่ 2	34	31	91.18	3	8.82	-	0
ประถมศึกษาปีที่ 3	34	34	100	-	0	-	0
ประถมศึกษาปีที่ 4	43	41	95.35	2	4.65	-	0
ประถมศึกษาปีที่ 5	35	30	85.71	5	14.29	-	0
ประถมศึกษาปีที่ 6	46	45	98.91	1	1.09	-	0
รวมเฉลี่ย		-	88.53	-	11.47	-	0

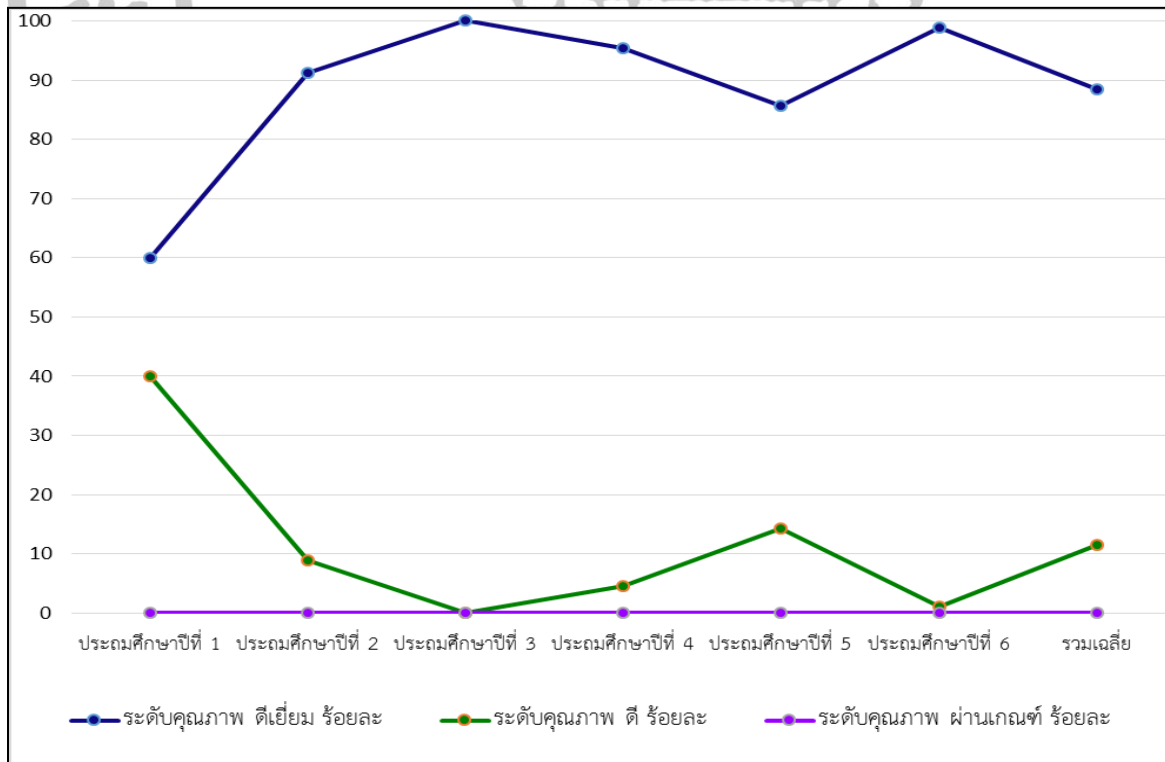

ข้อ 2 ความสามารถในการคิด

ระดับชั้น	จำนวน นักเรียน	ระดับคุณภาพ					
		ดีเยี่ยม		ดี		ผ่านเกณฑ์	
		จำนวน	ร้อยละ	จำนวน	ร้อยละ	จำนวน	ร้อยละ
ประถมศึกษาปีที่ 1	25	15	60.00	10	40.00	-	0
ประถมศึกษาปีที่ 2	34	31	91.18	3	8.82	-	0
ประถมศึกษาปีที่ 3	34	34	100	-	-	-	0
ประถมศึกษาปีที่ 4	43	30	68.60	13	31.40	-	0
ประถมศึกษาปีที่ 5	35	21	58.57	14	41.43	-	0
ประถมศึกษาปีที่ 6	46	32	69.57	14	30.43	-	0
รวมเฉลี่ย		-	74.65	-	25.35	-	0

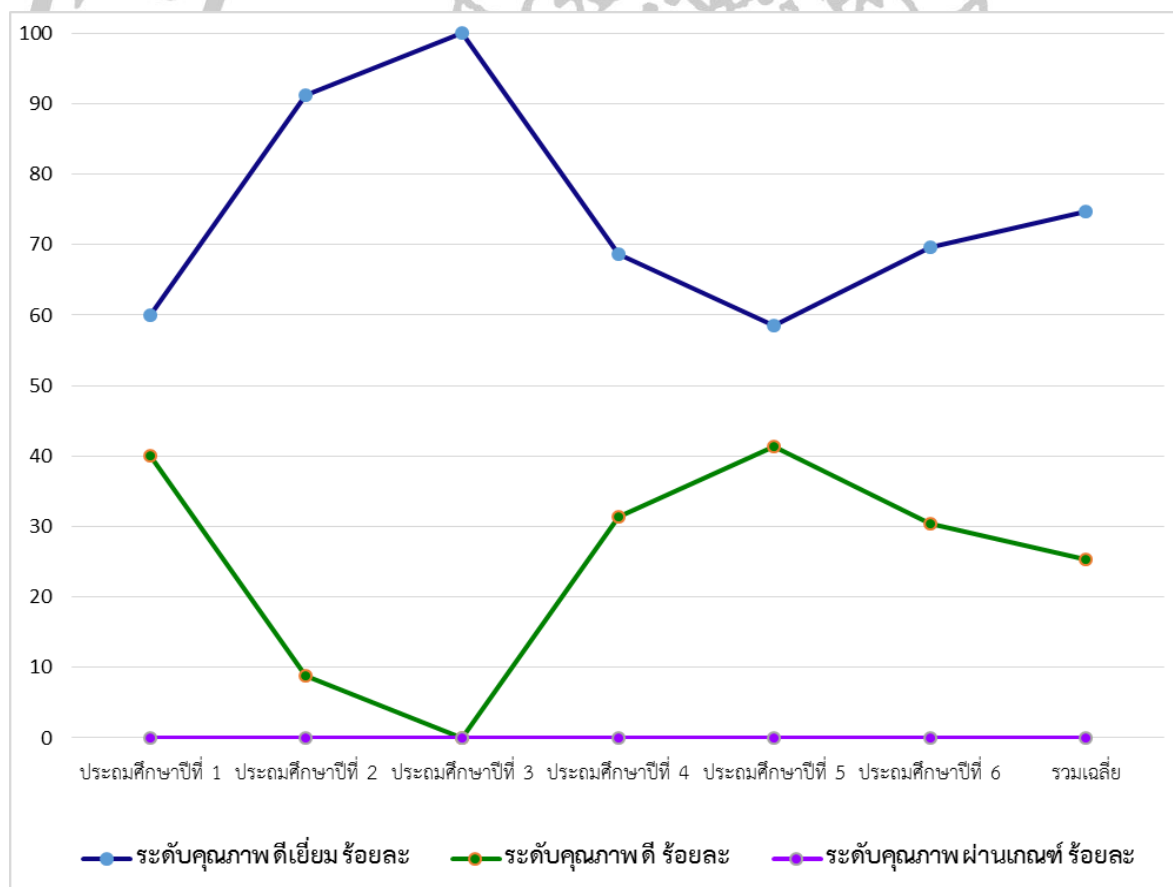

ข้อ 3 ความสามารถในการแก้ปัญหา

ระดับชั้น	จำนวนนักเรียน	ระดับคุณภาพ					
		ดีเยี่ยม		ดี		ผ่านเกณฑ์	
		จำนวน	ร้อยละ	จำนวน	ร้อยละ	จำนวน	ร้อยละ
ประถมศึกษาปีที่ 1	25	13	52.00	12	48.00	-	0
ประถมศึกษาปีที่ 2	34	26	75.00	8	25.00	-	0
ประถมศึกษาปีที่ 3	34	34	100	-	-	-	0
ประถมศึกษาปีที่ 4	43	35	81.40	8	18.60	-	0
ประถมศึกษาปีที่ 5	35	24	67.14	11	32.86	-	0
ประถมศึกษาปีที่ 6	46	38	81.62	8	18.48	-	0
รวมเฉลี่ย			76.18	-	23.82	-	0

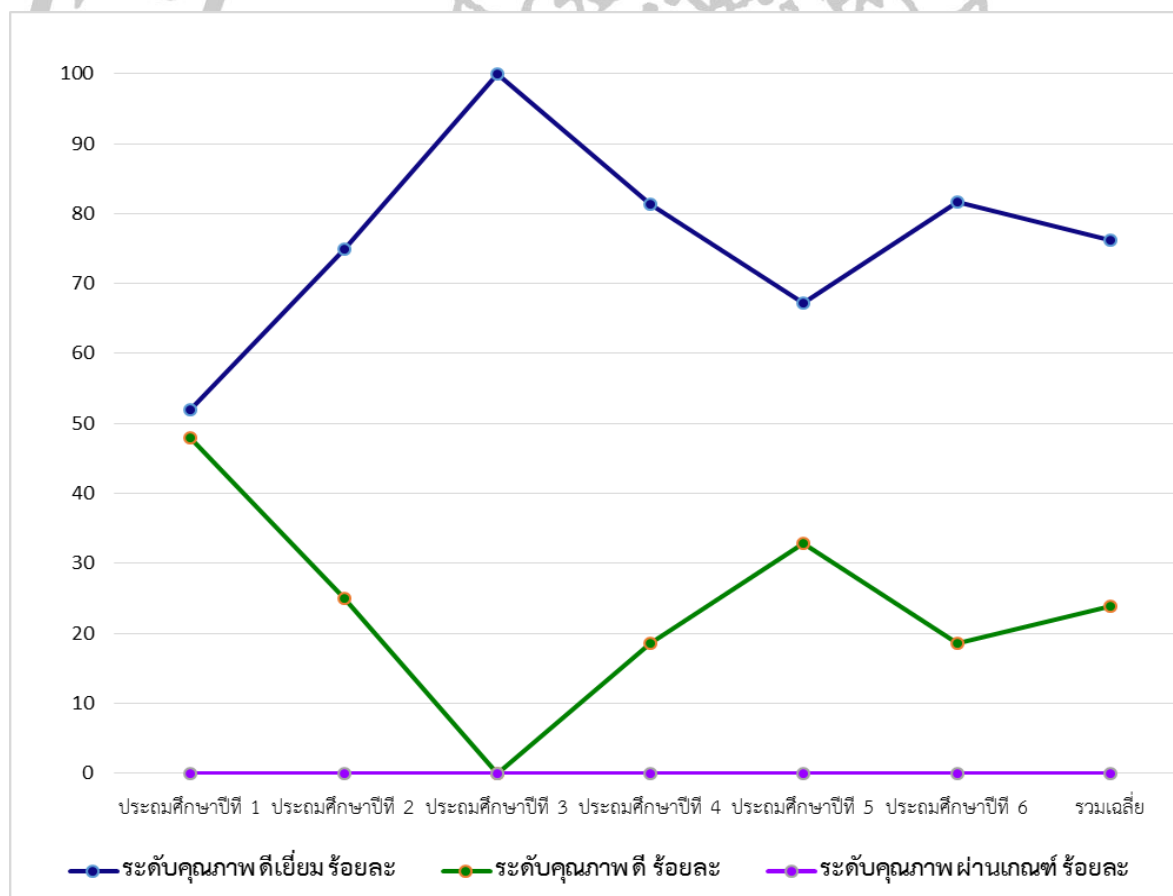

ข้อ 4 ความสามารถในการใช้ทักษะชีวิต

ระดับชั้น	จำนวนนักเรียน	ระดับคุณภาพ					
		ดีเยี่ยม		ดี		ผ่านเกณฑ์	
		จำนวน	ร้อยละ	จำนวน	ร้อยละ	จำนวน	ร้อยละ
ประถมศึกษาปีที่ 1	25	19	74.00	6	26.00	-	0
ประถมศึกษาปีที่ 2	34	32	94.12	2	5.88	-	0
ประถมศึกษาปีที่ 3	34	34	100	-	0	-	0
ประถมศึกษาปีที่ 4	43	42	98.84	1	1.16	-	0
ประถมศึกษาปีที่ 5	35	34	95.71	1	4.29	-	0
ประถมศึกษาปีที่ 6	46	46	100	-	0	-	0
รวมเฉลี่ย			93.78	-	6.22	-	0

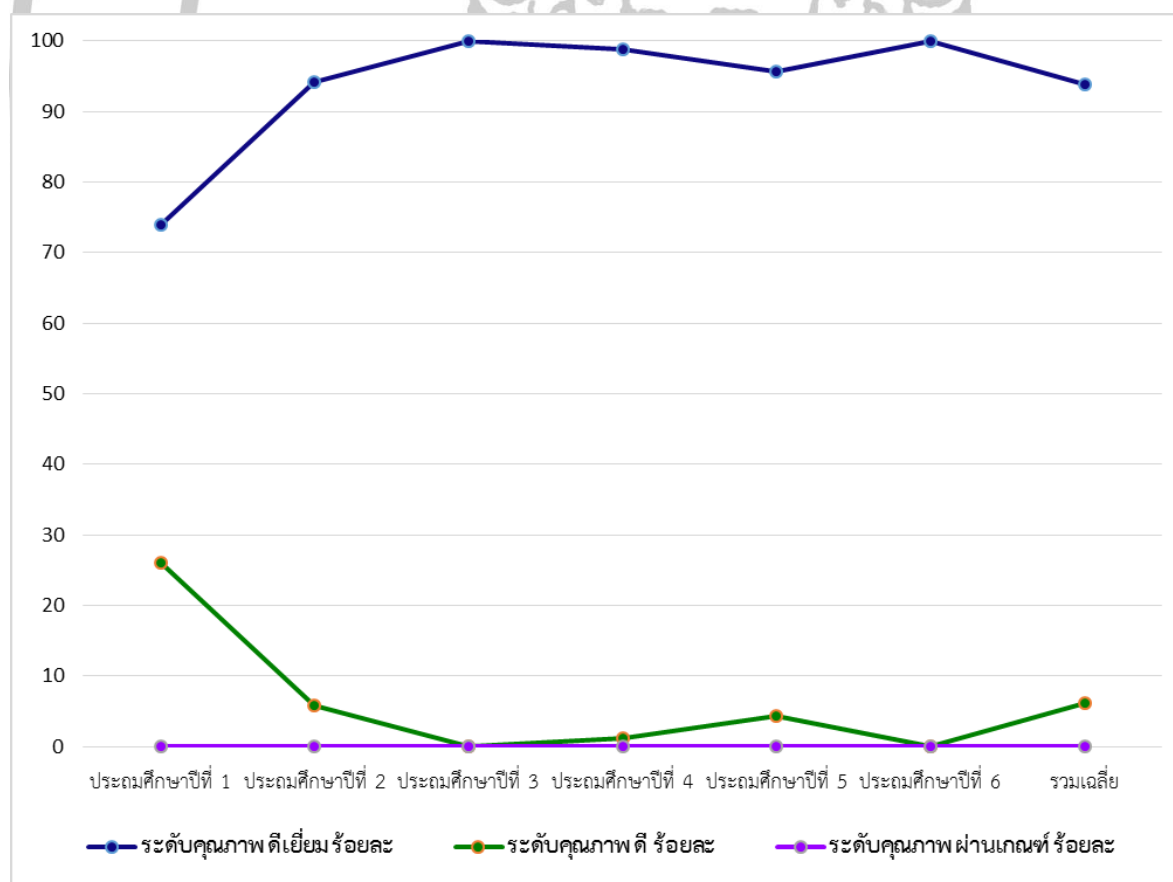

ข้อ 5 ความสามารถในการใช้เทคโนโลยี

ระดับชั้น	จำนวนนักเรียน	ระดับคุณภาพ					
		ดีเยี่ยม		ดี		ผ่านเกณฑ์	
		จำนวน	ร้อยละ	จำนวน	ร้อยละ	จำนวน	ร้อยละ
ประถมศึกษาปีที่ 1	25	22	88.00	3	12	-	0
ประถมศึกษาปีที่ 2	34	34	100	-	0	-	0
ประถมศึกษาปีที่ 3	34	34	100	-	0	-	0
ประถมศึกษาปีที่ 4	43	41	94.19	2	5.81	-	0
ประถมศึกษาปีที่ 5	35	30	85.71	5	14.29	-	0
ประถมศึกษาปีที่ 6	46	45	98.91	1	1.09	-	0
รวมเฉลี่ย			94.47	-	5.53	-	0

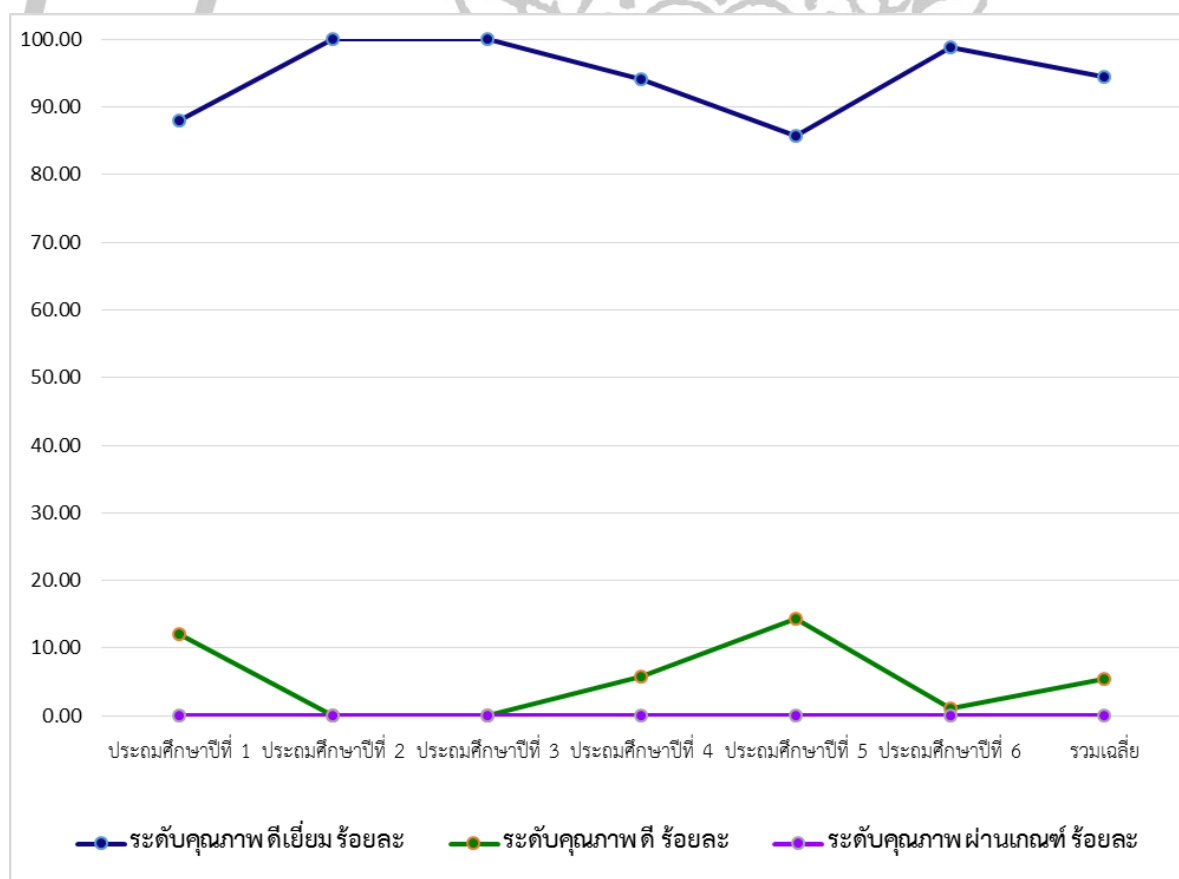

2.4 ผลการเปรียบเทียบการทดสอบความสามารถพื้นฐานของผู้เรียนระดับชาติ NT

(National Test : NT) ระดับประถมศึกษาปีที่ 3

เปรียบเทียบผลการทดสอบความสามารถพื้นฐานของผู้เรียนระดับชาติ (NT)

ประจำปีการศึกษา 2560-2561

	ด้านภาษา		ด้านคำนวณ		ด้านเหตุผล	
	ปี 2560	ปี 2561	ปี 2560	ปี 2561	ปี 2560	ปี 2561
ระดับโรงเรียน	50.66	68.29	36.09	61.67	45.8	57.97
ระดับจังหวัด	55.22	55.13	38.35	47.52	47.09	50.02
ระดับประเทศ	52.67	53.18	37.75	47.19	45.31	48.07

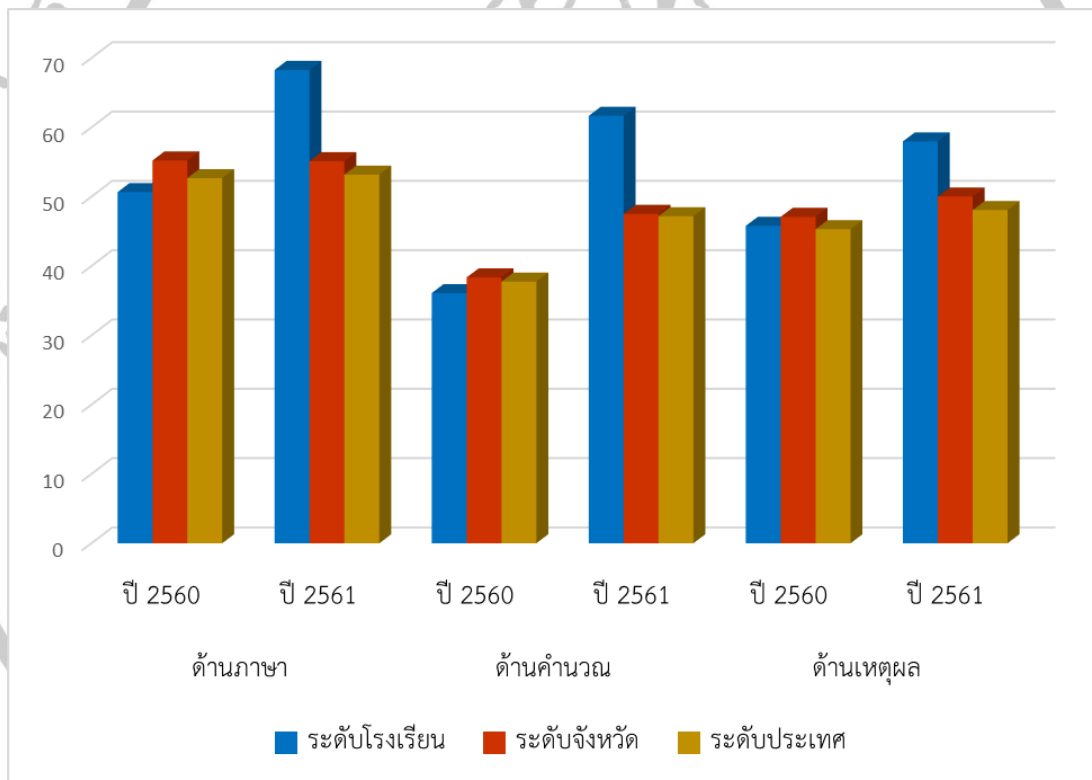

2.5 ผลการทดสอบทางการศึกษาระดับชาติด้านพื้นฐาน (O-NET) ระดับชั้นประถมศึกษาปีที่ 6

2. เปรียบเทียบผลการทดสอบทางการศึกษาระดับชาติด้านพื้นฐาน (O-NET) ประจำปีการศึกษา 2560-2562

	ภาษาไทย			คณิตศาสตร์			วิทยาศาสตร์			ภาษาอังกฤษ		
	ปี 2560	ปี 2561	ปี 2562	ปี 2560	ปี 2561	ปี 2562	ปี 2560	ปี 2561	ปี 2562	ปี 2560	ปี 2561	ปี 2562
ระดับโรงเรียน	59.79	68.01	62.34	58.11	56.80	44.02	48.28	45.34	41.89	62.43	59.25	52.88
ระดับจังหวัด	52.39	61.65	54.33	43.59	44.82	38.42	43.13	43.93	40.26	47.99	51.24	45.95
ระดับสังกัด	50.30	59.59	52.13	42.06	43.10	36.71	42.18	43.24	38.96	46.65	49.29	43.78
ระดับประเทศ	46.58	55.90	49.07	37.12	37.50	32.90	39.12	39.93	35.55	36.34	39.24	34.42

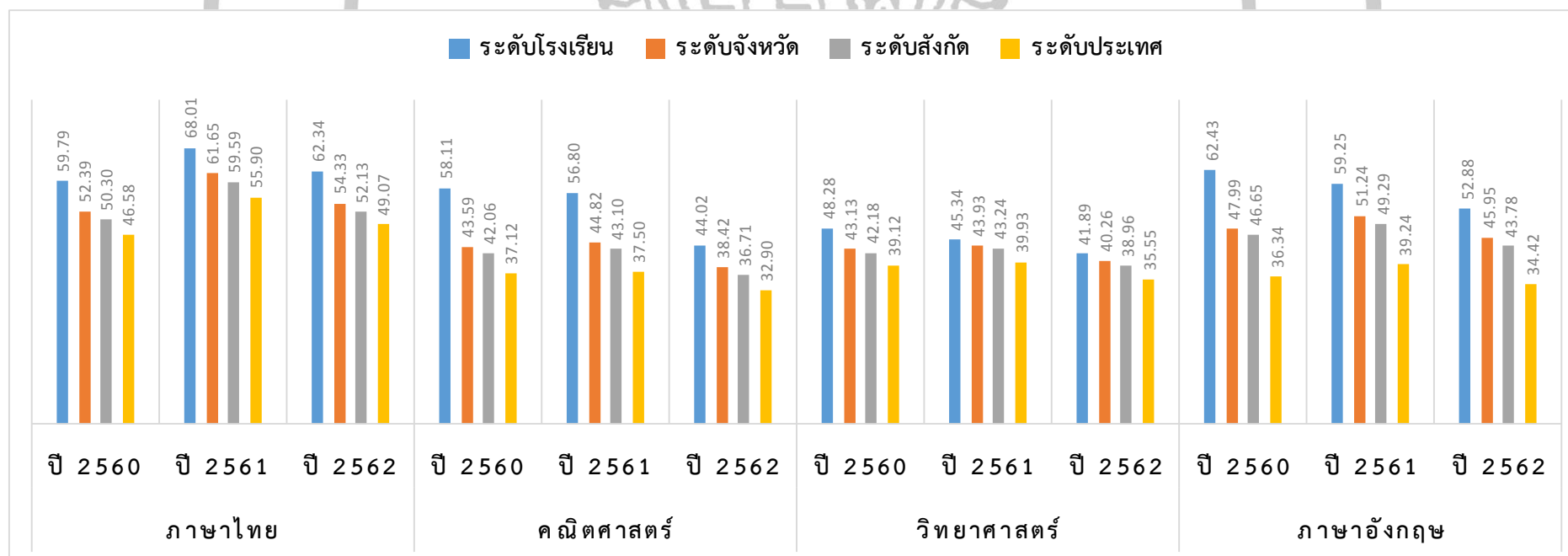

2.3 ผลงานและการแสดงออกของผู้เรียน

2.3.1 ความพึงพอใจของนักเรียนที่มีต่อการจัดการเรียนการสอนของครู

ดังตาราง

ตารางแสดงความพึงพอใจของผู้เรียนต่อการจัดการเรียนการสอนของครู

รายการ	ระดับคุณภาพ					
	จำนวน	ดีมาก	จำนวน	ดี	จำนวน	พอใช้
1. นักเรียนเข้าใจในบทเรียน	85	39.17	93	42.86	39	17.97
2. นักเรียนสนุกกับกิจกรรมที่ครูจัดให้	90	41.47	90	41.47	37	17.06
3. กิจกรรมที่ครูสอนมีความหลากหลาย	80	36.87	82	37.79	55	25.34
4. ครูใช้สื่อประกอบการสอนชวนให้น่าสนใจ	86	39.63	89	41.01	42	19.36
5. นักเรียนมีส่วนร่วมในกิจกรรมการเรียนการสอนของครู	79	36.41	99	45.62	39	17.97
6. ครูดูแลเอาใจใส่ ช่วยเหลือและให้กำลังใจนักเรียนอย่างทั่วถึง	89	41.01	96	44.24	32	14.75
7. จัดบรรยากาศห้องเรียนเอื้ออำนวยต่อการเรียนการสอน	91	14.94	97	44.70	29	13.36
8. เปิดโอกาสให้ซักถามข้อสงสัยและยอมรับฟังความคิดเห็นของนักเรียน	85	39.17	100	46.08	32	14.75
9. ครูมีบุคลิกภาพที่ดี ยิ้มแย้มแจ่มใส และมีความยุติธรรมกับนักเรียน	112	51.61	93	42.86	12	5.53
10. ยอมรับและเปิดโอกาสให้นักเรียนได้แสดงออกอย่างเต็มศักยภาพ	101	46.54	90	41.47	26	11.99
11. นักเรียนมีส่วนร่วมในการวัดและประเมินผล การเรียน	90	41.47	86	39.63	41	18.90
12. ครูมีวิธีการวัดและประเมินผลการเรียนรู้ที่หลากหลาย	85	39.17	94	43.32	38	17.51
เฉลี่ย		41.21		42.59		16.21

ในภาพรวมความพึงพอใจของผู้เรียนที่มีต่อการจัดการเรียนการสอนของครู อยู่ในระดับ ดี-ดีมาก คิดเป็นร้อยละ 83.80

2.3.2 การใช้เทคโนโลยีในการพัฒนาการเรียนรู้ของผู้เรียน ดังตาราง

ข้อ	รายการ	เกณฑ์การประเมิน					
		จำนวน	สม่ำเสมอ	จำนวน	บางครั้ง	จำนวน	ไม่เคย
1	นักเรียนใช้ค้นคว้าหาความรู้ทางวิชาการ	180	82.99	30	13.82	7	3.19
2	นักเรียนใช้เกี่ยวกับการเล่นเกม	203	93.55	12	5.53	2	0.92
3	นักเรียนใช้เกี่ยวกับการบันเทิง	200	92.17	10	46.08	7	3.23
4	นักเรียนใช้ติดตามข่าวสารที่เป็นปัจจุบัน	175	80.65	30	13.82	12	5.53
5	นักเรียนใช้ในการติดต่อสื่อสาร	165	76.04	42	19.35	10	4.61

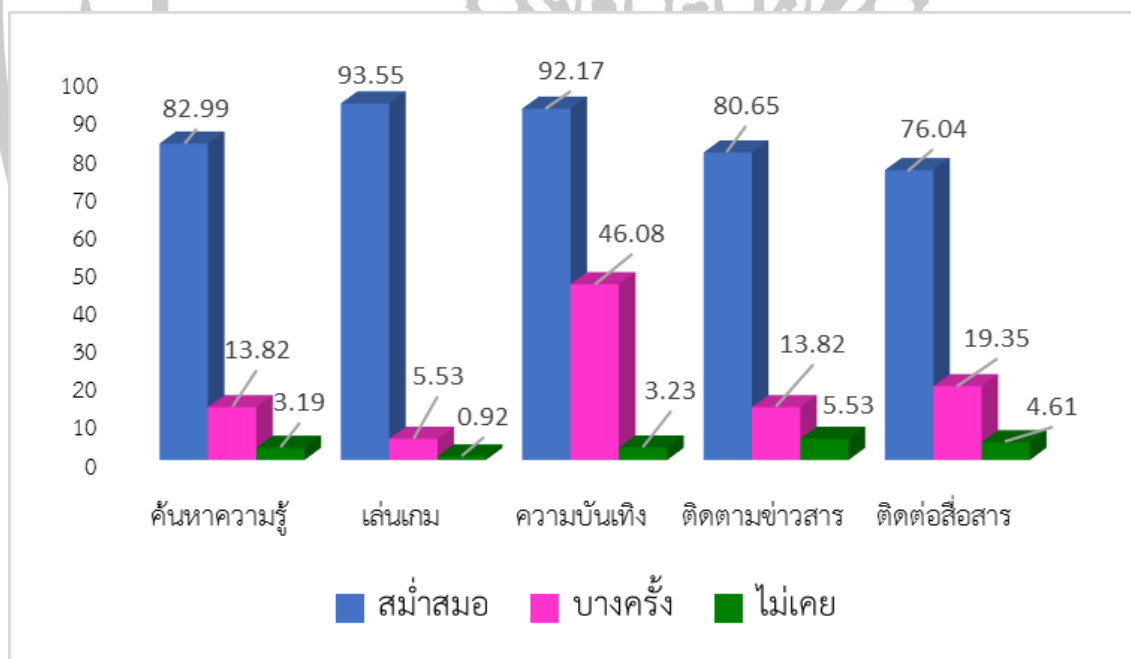

3. สารสนเทศเพื่อการบริหารงานวิชาการ

3.1 หลักสูตรและการเรียนการสอน

3.1.1 สภาพการจัดชั้นเรียน ดังตาราง

ตารางแสดงจำนวนผู้เรียนทั้งหมดแยกตามลำดับชั้น

ระดับชั้น	จำนวนนักเรียน			คิดเป็นร้อยละ
	ชาย	หญิง	รวม	
เตรียมอนุบาล	14	18	32	8.89
อ.1/1	8	7	15	4.17
อ.1/2	11	6	17	4.72
อ.2/1	9	10	19	5.28
อ.2/2	9	11	20	5.56
อ.3/1	10	10	20	5.56
อ.3/2	11	9	20	5.56
ป.1/1	7	6	13	3.16
ป.1/2	4	8	12	3.33
ป.2/1	8	9	17	4.72
ป.2/2	8	9	17	4.72
ป.3/1	6	12	18	5.00
ป.3/2	6	10	16	4.44
ป.4/1	10	11	21	5.83
ป.4/2	10	12	22	6.11
ป.5/1	8	9	17	4.72
ป.5/2	9	9	18	5.00
ป.6/1	11	12	23	6.39
ป.6/2	11	12	23	6.39
รวม	170	190	360	100

โครงสร้างเวลาเรียน
หลักสูตรการศึกษาขั้นพื้นฐาน โรงเรียนสมาคมสตรีไทย

กลุ่มสาระการเรียนรู้	เวลาเรียน					
	ป.1	ป.2	ป.3	ป.4	ป.5	ป.6
1. ภาษาไทย	200	200	200	200	200	200
2. คณิตศาสตร์	160	160	160	160	160	160
3. วิทยาศาสตร์และเทคโนโลยี	160	160	120	160	160	120
4. สังคมศึกษา ศาสนาและวัฒนธรรม	120	120	120	120	120	120
5. ประวัติศาสตร์	40	40	40	40	40	40
6. สุขศึกษาและพลศึกษา	80	80	80	80	80	80
7. ศิลปะ	80	80	80	80	80	80
8. การงานอาชีพ	40	40	80	40	40	80
9. ภาษาต่างประเทศ	160	160	160	160	160	160
10. หน้าที่พลเมือง	20	20	20	20	20	20
กิจกรรมพัฒนาผู้เรียน	160	160	160	160	160	160
- มีจิตสาธารณะ						
- H.R.	40					
- ลูกเสือ	40					
- ชมรม/กิจกรรมเพื่อสังคมและ สาธารณประโยชน์	80					
รวม	1200	1200	1200	1200	1200	1200

* หมายเหตุ โรงเรียนจัดโครงสร้างเวลาเรียน 1,200 ชั่วโมง ตามผลสำรวจความต้องการของผู้ปกครอง

3.1.3 เทคนิควิธีการสอนที่ครูนำมาใช้ ดังตาราง

ตารางแสดงการจัดกระบวนการเรียนการสอนที่เน้นผู้เรียนเป็นสำคัญด้วยกิจกรรมการสอนที่หลากหลาย (คิดเป็นร้อยละ)

ประจำปีการศึกษา 2562

วิชาที่สอน	ร้อยละของรูปแบบ/วิธีการสอน											
	ประสบการณ์ตรง	เพื่อนช่วยเพื่อน	บูรณาการ	ทดลอง	ศึกษาค้นคว้า	อภิปราย	สาธิต	โครงการ	การมีส่วนร่วม	เกม	กรณีตัวอย่าง	บทบาทสมมติ
1. ภาษาไทย	100	97.50	100	-	100	60.00	40.00	100	100	100	100	60.00
2. คณิตศาสตร์	100	100	100	-	100	60.00	-	100	100	100	50.00	-
3. วิทยาศาสตร์	100	100	100	100	100	100	100	100	100	-	100	66.67
4. สังคมศึกษา	100	100	100	-	100	100	-	100	100	66.67	100	50.00
5. ประวัติศาสตร์	100	100	100	-	100	100	-	50.00	100	83.33	83.33	33.33
6. การงานและเทคโนโลยี	100	100	100	-	100	60.00	100	100	100	50.00	80.00	-
7. ศิลปะ/นาฏศิลป์	100	100	100	-	100	100	100	100	100	100	100	100
8. พลศึกษาและ สุขศึกษา	100	100	100	-	100	100	100	100	100	100	100	100
9. ภาษาอังกฤษ	100	100	100	-	100	50.00	100	100	100	100	50.00	100
เฉลี่ย(ร้อยละ)	100	99.72	100	11.11	100	81.11	60.00	94.44	100	77.78	84.81	56.67

จากตารางแสดงว่าครูใช้เทคนิคการสอนที่มีความหลากหลาย

3.1.5 การมีส่วนร่วมในการจัดการเรียนการสอน ดังตาราง

ตาราง แสดงความพึงพอใจของผู้ปกครองต่อคุณภาพการจัดการศึกษาและคุณภาพผู้สอน

ที่	สภาพความพึงพอใจ	ดีมาก	ดี	พอใช้	ปรับปรุง
1	ความพึงพอใจต่อการจัดการเรียนการสอนในชั้นเรียน 8 กลุ่มสาระ	37.34	54.43	8.23	-
2	ความพึงพอใจต่อการจัดกิจกรรมเสริมหลักสูตร (ทัศนศึกษา กิจกรรมภายนอกโรงเรียน ฯลฯ)	46.21	45.56	8.23	-
3	ความพึงพอใจต่อกิจกรรมพัฒนาผู้เรียน (ชมรม ลูกเสือ จริยธรรม)	38.60	53.17	8.23	-
4	ความพึงพอใจต่อระบบการจัดการศึกษาของสถานศึกษา	40.50	51.27	8.23	-
5	นักเรียนได้รับความรู้ต่าง ๆ และสามารถนำไปใช้ได้	40.50	50.00	9.50	-
6	ความพึงพอใจต่อผลงานนักเรียน	31.64	56.33	12.03	-
7	ความเชื่อมั่นในความรู้ และความสามารถของครู	55.06	38.61	6.33	-
8	นักเรียนมีคุณธรรม จริยธรรม	41.78	48.11	10.11	-
9	การจัดกระบวนการเรียนการสอนที่มุ่งเน้นให้นักเรียน เก่ง ดี และมีความสุข	51.27	40.50	8.23	-
10	ความพึงพอใจในการดูแลเอาใจใส่ของครูที่มีต่อนักเรียน	56.97	37.98	5.05	-
รวมเฉลี่ย		43.99	47.59	8.42	-

ในภาพรวมความพอใจของผู้ปกครองต่อคุณภาพการจัดการศึกษาและคุณภาพของผู้สอน อยู่ในระดับดี-ดีมาก คิดเป็นร้อยละ **91.58**

3.1.6 การจัดการเรียนรู้และการจัดบรรยากาศการเรียนรู้ ดังตาราง

สรุปผลการนิเทศการเรียนการสอน ภาคเรียนที่ 1

ปีการศึกษา 2562

ที่	รายการ	ระดับปฏิบัติการ			
		ดีมาก	ดี	ปานกลาง	ปรับปรุง
1	เตรียมการสอน				
	1.1 เนื้อหาสอดคล้องกับวัตถุประสงค์การเรียนรู้	96.67	3.33	-	-
	1.2 ใช้เทคนิคการสอนและแบบฝึกหัดเหมาะสมสอดคล้องกับเนื้อหา	80.00	20.00	-	-
	1.3 กำหนดเวลาเหมาะสม	83.33	16.67	-	-
2	การจัดการเรียนรู้				
	2.1 ใช้เทคนิคให้นักเรียนคิดและแก้ปัญหา	20.00	80.00	-	-
	2.2 เปิดโอกาสให้นักเรียนซักถาม แลกเปลี่ยนความคิดเห็นอย่างเสรี	53.33	46.67	-	-
	2.3 อธิบายซ้ำเมื่อนักเรียนไม่เข้าใจ	66.67	33.33	-	-
	2.4 ใช้คำถามหลายประเภท เช่น ความรู้ ความจำ ความเข้าใจ ฯลฯ	30.00	60.00	-	-
	2.5 เปิดโอกาสให้นักเรียนทำงานอย่างอิสระ	86.67	13.33	-	-
3	การใช้สื่อเหมาะสม	83.33	16.67	-	-
4	ความสัมพันธ์ระหว่างครูกับนักเรียน				
	4.1 เอาใจใส่นักเรียนอย่างทั่วถึง	76.67	23.33	-	-
	4.2 สนใจคำตอบและยอมรับความคิดเห็น ข้อเสนอแนะของนักเรียน	56.67	43.33	-	-
	4.3 ควบคุมอารมณ์ขณะที่ยถามและรอคำตอบ	83.33	16.67	-	-
	4.4 ส่งเสริมให้นักเรียนกล้าแสดงออก	76.67	23.33	-	-
	4.5 เสริมแรงให้นักเรียนเกิดความมั่นใจและตั้งใจทำงาน	63.33	36.67	-	-
	4.6 สร้างบรรยากาศและสภาพแวดล้อมในชั้นเรียนให้เอื้อต่อการเรียนรู้	86.67	13.33	-	-

ที่	รายการ	ระดับปฏิบัติการ			
		ดีมาก	ดี	ปานกลาง	ปรับปรุง
5	บุคลิกภาพ				
	5.1 แต่งกายเหมาะสม	90.00	10.00	-	-
	5.2 พุดจาสุภาพเสียงดังชัดเจนและถูกต้อง	86.67	13.33	-	-
6	การวัดและประเมินผล				
	6.1 ตรวจสอบและชื่นชมผลงานนักเรียน	56.67	40.00	3.33	-
	6.2 มีการประเมินผลงานและการทำงานของนักเรียน	53.33	43.33	3.34	-
	รวมเฉลี่ย	70.67	29.00	0.33	-

เกณฑ์การประเมิน

ร้อยละ	80 - 100	อยู่ในระดับ	ดีมาก
ร้อยละ	70 - 79	อยู่ในระดับ	ดี
ร้อยละ	60 - 69	อยู่ในระดับ	ปานกลาง
ร้อยละ	50 - 59	อยู่ในระดับ	ปรับปรุง

จากการนิเทศการสอนของครู ปีการศึกษา 2562 ผลการนิเทศในภาพรวมทั้ง 6 ด้าน ดังนี้

1. การเตรียมการสอน	อยู่ในระดับ	ดี - ดีมาก	คิดเป็นร้อยละ	100
2. การจัดการเรียนรู้	อยู่ในระดับ	ดี - ดีมาก	คิดเป็นร้อยละ	100
3. การใช้สื่อการสอน	อยู่ในระดับ	ดี - ดีมาก	คิดเป็นร้อยละ	100
4. ความสัมพันธ์ระหว่างครูกับนักเรียน	อยู่ในระดับ	ดี - ดีมาก	คิดเป็นร้อยละ	100
5. บุคลิกภาพ	อยู่ในระดับ	ดี - ดีมาก	คิดเป็นร้อยละ	100
6. การวัดและประเมินผล	อยู่ในระดับ	ดี - ดีมาก	คิดเป็นร้อยละ	100

ข้อเสนอแนะ

1. กิจกรรมการสอน ครูควรเพิ่มการเสริมแรงและกระตุ้นให้นักเรียนกล้าแสดงออก
2. ฝึกให้นักเรียนหาคำตอบที่หลากหลายมากกว่าเดิม
3. ควรมีการนำเสนอผลงานของนักเรียนและชื่นชมเพื่อให้นักเรียนเกิดกำลังใจ
4. ครูควรเน้นในเรื่องการมีวินัยในการซักถามของนักเรียน และมารยาทในการพุดจา
5. ควรตั้งคำถามนำนักเรียนสู่การคิดวิเคราะห์ให้มากขึ้น
6. เปิดโอกาสให้นักเรียนได้นำเสนอผลงานและแสดงความคิดเห็นให้มาก
7. กิจกรรมที่ฝึกการปฏิบัติ ครูควรชี้แนะการทำงานให้ชัดเจนเพื่อให้นักเรียนจะได้ ปฏิบัติได้ถูกต้องมากขึ้น

สรุปผลการนิเทศการเรียนการสอน ภาคเรียนที่ 2 ปีการศึกษา 2562

รูปแบบการจัดการเรียนรู้แบบ CO-5 STEPs โดยกระบวนการ PLC

ที่	รายการ	ระดับการปฏิบัติ			
		ดีมาก	ดี	ปานกลาง	ปรับปรุง
การเตรียมแผนการจัดการเรียนรู้ร่วมกับคู่ปรึกษา					
1	เนื้อหาสอดคล้องกับวัตถุประสงค์การเรียนรู้	76.76	24.24	-	-
2	กิจกรรมการเรียนรู้มีความสอดคล้องกับเนื้อหา	84.85	15.15	-	-
3	กิจกรรมกระตุ้นผู้เรียนให้คิด	66.67	27.27	6.06	-
4	มีกิจกรรมที่เปิดโอกาสให้ผู้เรียนค้นหาความรู้ด้วยตนเอง	63.64	30.30	6.06	-
5	มีกิจกรรมที่เปิดโอกาสให้ผู้เรียนได้แสดงความคิด/ขยายความรู้	60.61	36.36	3.03	-
6	มีกิจกรรมที่เปิดโอกาสให้ผู้เรียนได้ทำงานร่วมกัน	66.67	33.33	-	-
7	กำหนดเวลาเหมาะสม	57.58	42.42	-	-
8	สื่อเหมาะสม	63.64	33.33	3.03	-
9	มีการกำหนดคุณลักษณะอันพึงประสงค์ที่สอดคล้องกับเนื้อหา	78.79	21.21	-	-
10	มีการกำหนดสมรรถนะที่สอดคล้องกับเนื้อหา	63.64	33.33	3.03	-
การสังเกตการเรียนรู้ของนักเรียน					
11	ผู้เรียนปฏิบัติกิจกรรมด้วยความกระตือรือร้น	72.73	27.27	-	-
12	ผู้เรียนร่วมตอบคำถาม/แสดงความคิดเห็น	72.73	21.21	6.06	-
13	ผู้เรียนปฏิบัติกิจกรรมร่วมกับครูและเพื่อนโดยราบรื่น	60.61	36.36	3.03	-
14	ผู้เรียนร่วมกันค้นคว้าความรู้ด้วยตนเอง	45.46	48.48	6.06	-
15	ผู้เรียนสามารถถ่ายทอดความรู้/ขยายความรู้ได้	57.58	51.52	6.06	-
16	ผู้เรียนเข้าใจและปฏิบัติตามขั้นตอนที่กำหนดได้	63.64	33.33	3.03	-
17	ผู้เรียนมีความสุขในการเข้าร่วมกิจกรรม	84.85	15.15	-	-
18	ผู้เรียนมีทักษะในการทำงานเป็นกลุ่ม	45.45	54.55	-	-
19	ผู้เรียนควบคุมตนเองได้	24.24	72.73	3.03	-
20	ผู้เรียนช่วยเหลือกันและกันในระหว่างการเรียนรู้	75.76	21.21	3.03	-
สรุป		64.25	33.17	2.58	-

เกณฑ์การประเมิน

ร้อยละ	80 - 100	อยู่ในระดับ	ดีมาก
ร้อยละ	70 - 79	อยู่ในระดับ	ดี
ร้อยละ	60 - 69	อยู่ในระดับ	ปานกลาง
ร้อยละ	50 - 59	อยู่ในระดับ	ปรับปรุง

จากกรณีนิเทศการสอนของครู ปีการศึกษา 2562 ผลการนิเทศในภาพรวมทั้ง 2 ด้าน ดังนี้

การเตรียมแผนการจัดการเรียนรู้ร่วมกับคู่ปรึกษา	อยู่ในระดับ	ดี - ดีมาก	คิดเป็นร้อยละ 97.88
การสังเกตการเรียนรู้ของนักเรียน	อยู่ในระดับ	ดี - ดีมาก	คิดเป็นร้อยละ 96.97

3.2 การวัดผลและประเมินผลการเรียนรู้

การจัดการวัดและประเมินผลการเรียนรู้เป็นกระบวนการที่ให้ผู้สอนใช้พัฒนาคุณภาพผู้เรียนเพื่อให้ได้ข้อมูลสารสนเทศที่แสดงพัฒนาการ ความก้าวหน้า ความสำเร็จทางการเรียนของผู้เรียน รวมทั้งข้อมูลที่เป็นประโยชน์ต่อการส่งเสริมให้ผู้เรียนเกิดการพัฒนาและเรียนรู้อย่างเต็มศักยภาพ ทางโรงเรียนจึงจัดทำหลักเกณฑ์ พร้อมทั้งแนวปฏิบัติในการวัดและประเมินผล เพื่อให้บุคลากรทุกฝ่ายของโรงเรียน ได้ถือปฏิบัติร่วมกันเป็นไปในมาตรฐานเดียวกันดังนี้

1. การวัดและประเมินผลระดับชั้นเรียน

ผู้เรียนจะทราบระดับความก้าวหน้า ความสำเร็จของตน ครูผู้สอนเข้าใจความต้องการของผู้เรียนแต่ละคน แต่ละกลุ่มสามารถให้ระดับคะแนน หรือจัดกลุ่มผู้เรียนรวมทั้งประเมินผลการจัดกิจกรรมการเรียนการสอนของตนเองได้ พร้อมทั้งผู้ปกครอง จะได้ทราบระดับความสำเร็จของผู้เรียน เป็นการปฏิบัติให้สอดคล้องเหมาะสมกับสาระการเรียนรู้ทั้ง 8 กลุ่ม โดยประเมินความรู้ความสามารถ ทักษะกระบวนการ คุณลักษณะอันพึงประสงค์ จึงมีการวัดและประเมินผลที่ใช้วิธีที่หลากหลาย เช่น แบบทดสอบ ตรวจผลงาน การสังเกต แฟ้มสะสมผลงาน โครงการ การปฏิบัติจริง เป็นต้น

1.1 ระดับผลการตัดสินผลการเรียนกลุ่มสาระการเรียนรู้ รายปี ของระดับชั้นประถมศึกษาปีที่ 1-6 จำแนกเป็น 8 ระดับ ดังนี้

ระดับผลการเรียน	ความหมาย	ช่วงคะแนนร้อยละ
4	ดีเยี่ยม	80 – 100
3.5	ดีมาก	75 – 79
3	ดี	70 – 74
2.5	ค่อนข้างดี	65 - 69
2	น่าพอใจ	60 – 64
1.5	พอใช้	55 - 59
1	ผ่านเกณฑ์	50 - 59
0	ผลการเรียนต่ำกว่าเกณฑ์	0 – 49

***ผู้เรียนต้องได้ระดับผลการเรียนแต่ละกลุ่มสาระไม่น้อยกว่า “1”

หมายเหตุ กรณีที่ผู้เรียนมีผลการเรียนต่ำกว่าเกณฑ์ที่กำหนด “0” ให้ดำเนินการซ่อมเสริมปรับปรุงแก้ไขผู้เรียนในสาระการเรียนรู้รายปี

การตัดสินผลการเรียนกลุ่มสาระการเรียนรู้ช่วงชั้น

ผู้เรียนต้องเรียนรู้ตามกลุ่มสาระการเรียนรู้ทั้ง 8 กลุ่ม ครบ 3 ปี และได้รับการตัดสินผลการเรียนให้ “ผ่าน” ทุกวิชา จะถือว่าผ่านเกณฑ์การประเมินกลุ่มสาระการเรียนรู้ช่วงชั้น

2. การประเมินการอ่าน คิด วิเคราะห์และเขียนสื่อความ

มีคณะกรรมการพิจารณากำหนดเกณฑ์ระดับผลการประเมินดังนี้

2.1 กำหนดแนวทางในการพัฒนา และการประเมินความสามารถในการอ่านคิด วิเคราะห์ และเขียนสื่อความของผู้เรียน

2.2 ดำเนินการพัฒนาและประเมินความสามารถการอ่าน คิด วิเคราะห์ และเขียนสื่อความของผู้เรียน โดยใช้วิธีการที่หลากหลายและมีการบันทึกข้อมูลของผลการเรียนรู้

2.3 ตัดสินผลการพัฒนาความสามารถการอ่าน คิด วิเคราะห์ และการเขียนสื่อความของผู้เรียนรายปี และการผ่านช่วงชั้น

หมายเหตุ ผู้เรียนต้องผ่านการประเมินโดยใช้เกณฑ์ “ผ่าน” “ไม่ผ่าน” กรณีไม่ผ่านต้องจัดการซ่อมเสริม

3. การตัดสินการเข้าร่วมกิจกรรมพัฒนาผู้เรียน

ระดับผลการตัดสินการเข้าร่วมกิจกรรมพัฒนาผู้เรียน จำแนกเป็น 2 ระดับ ดังนี้

“ผ่าน” ผู้เรียนมีเวลาเข้าร่วมกิจกรรมตั้งแต่ร้อยละ 80 ขึ้นไป และผ่านจุดประสงค์ของ

กิจกรรม

“ไม่ผ่าน” ผู้เรียนมีเวลาเข้าร่วมกิจกรรมต่ำกว่าร้อยละ 80 และหรือไม่ผ่านจุดประสงค์ของ

กิจกรรม

หมายเหตุ ในกรณีที่ผู้เรียนได้ “ไม่ผ่าน” ให้ผู้เรียนเข้ารับการซ่อมเสริมหรือเลือกกิจกรรมใหม่จน “ผ่าน” ครบทุกกิจกรรมตามที่โรงเรียนกำหนดในแต่ละช่วงชั้น

4. การตัดสินผลการเรียนผ่านช่วงชั้น (จบการศึกษาภาคบังคับและจบหลักสูตรการศึกษาขั้นพื้นฐาน) ผู้เรียนที่มีผลการประเมินผ่านเกณฑ์มาตรฐาน ครบทั้ง 4 เกณฑ์เป็นผู้ได้รับการตัดสินให้ผ่านช่วงชั้น

5. เอกสารหลักฐานการศึกษา

ทางโรงเรียนมีเอกสารหลักฐานการศึกษา ดังนี้

1. ระเบียบแสดงผลการเรียน (ปพ. 1)
2. หลักฐานแสดงวุฒิการศึกษา (ปพ. 2)
3. แบบรายงานผู้สำเร็จการศึกษา (ปพ. 3)
4. แบบแสดงผลการพัฒนาคุณลักษณะอันพึงประสงค์ (ปพ. 4)
5. แบบบันทึกผลการพัฒนาคุณภาพผู้เรียน (ปพ. 5)
6. แบบรายงานผลการพัฒนาคุณภาพผู้เรียนรายบุคคล (ปพ. 6)

7. ใบรับรองผลการศึกษา (ปพ. 7)
8. ระเบียบสะสม (ปพ. 8)
9. สมุดบันทึกผลการเรียนรู้ (ปพ. 9)

3.3 การให้บริการด้านสุขภาพอนามัย และความปลอดภัยในโรงเรียนแก่ผู้เรียน

* ด้านสุขภาพ

การตรวจสุขภาพ ร่างกาย	1	ครั้ง
การตรวจฟัน	1	ครั้ง
การฉีดวัคซีน	1	ครั้ง

โครงการแก้ไขใสน้ำสะอาด

โครงการกำจัดแหล่งเพาะพันธุ์ยุงลาย

* การสำรวจนักเรียนที่มีภาวะโภชนาการเกิน สรุปรทุกเดือน เพื่อให้คำแนะนำในการแก้ไขปัญหาโภชนาการเกินให้แก่นักเรียน

* ด้านความปลอดภัย

- มีการจัดครูทำหน้าที่รับ-ส่ง ดูแลนักเรียนในโรงเรียน ในช่วงเช้า กลางวัน และเย็น
การจัดครูเวรบริเวณบันได ในช่วงที่มีการเรียนการสอน

4.2.4 การจัดแหล่งเรียนรู้

ข้อมูลแหล่งเรียนรู้ภายใน/นอกโรงเรียน จำนวนการเข้าใช้ห้องสมุดของผู้เรียนเฉลี่ยต่อปีการศึกษา ภูมิปัญญาท้องถิ่นปราชญ์ชาวบ้าน

แหล่งเรียนรู้ภูมิปัญญาท้องถิ่นและการใช้งาน

- ห้องสมุดมีขนาด 108 ตารางเมตร จำนวนหนังสือในห้องสมุด 7,350 เล่ม การยืมคืนหนังสือใช้ระบบคอมพิวเตอร์ จำนวนนักเรียนที่ใช้ห้องสมุดในปีการศึกษานี้ 12 คน : วัน นักเรียนใช้ห้องสมุดเฉลี่ยสูงสุดเดือนมิถุนายน ต่ำสุดเดือนพฤศจิกายน

ตาราง แสดงแหล่งเรียนรู้ภายในโรงเรียนและภายนอกโรงเรียน

แหล่งเรียนรู้ภายในโรงเรียน	สถิติการใช้ (ร้อยละ ต่อปี)	แหล่งเรียนรู้ภายนอกโรงเรียน ชื่อแหล่งเรียนรู้	จำนวน	สถิติการใช้ (ร้อยละต่อปี)
1) ห้องสมุด	100	1. วัดพระยาไย	1	1.02
2) ห้องคอมพิวเตอร์	100	2. ค่ายลูกเสือไร่หุบพญา จ.นครนายก	1	1.02
3) ห้องปฏิบัติการภาษาอังกฤษ	100	3. บ้านครูธานี จ. ปทุมธานี	1	1.02
4) ห้องวิทยาศาสตร์	100	4. ไร่ปลูกรัก จ. ราชบุรี	1	1.02
5) ห้องศูนย์วิทยาการ	100	5. วัดพระราม 9 กาญจนาภิเษก	1	1.02
6) ห้องศิลปะ	100	6. ศูนย์วิทยาศาสตร์เพื่อการศึกษาท้องฟ้าจำลอง กรุงเทพฯ	2	2.04
7) ห้องงานประดิษฐ์	100	7. ตลาดมหานาค	2	2.04
8) ห้องโภชนาการ	100	8. โอเซียนเวิลด์ สยามพารากอน	1	1.02
9) ห้องประชุมชินโสภณพนิช	100	9. สำนักงานป้องกันและบรรเทาสาธารณภัยพญาไท	1	1.02
10) มุมเกษตร	100	10. โรงเรียนสายปัญญาในพระบรมราชินูปถัมภ์	1	1.02
11) บริเวณรอบโรงเรียน	100	11. โรงเรียนศรีอยุธยา ในพระอุปถัมภ์ฯ	1	1.02
12) ห้องดนตรีและนาฏศิลป์	100	12. โรงเรียนสันติราษฎร์วิทยาลัย	1	1.02
		13. โรงเรียนมักกะสันพิทยา	1	1.02
		14. กองสุนัขตำรวจ	1	1.02
		15. วัดเบญจมบพิตรดุสิตวนาราม	1	1.02
		16. วัดสระเกศราชวรมหาวิหาร	1	1.02
		17. วัดอรุณราชวรารามราชวรมหาวิหาร	1	1.02
		18. สระว่ายน้ำบำบัดเพื่อประโยชน์	70	71.40
		19. วิทย์ อส. พระราชวังดุสิต	1	1.02
		20. วิทยาลัยเทคโนโลยีพณิชยการเจ้าพระยา	1	1.02
		21. กรมส่งเสริมคุณภาพสิ่งแวดล้อม กระทรวงทรัพยากรธรรมชาติและสิ่งแวดล้อม	1	1.02
		22. วิทยาลัยพยาบาลตำรวจ	1	1.02
		23. ศูนย์สาธารณสุข 2 แขวงมักกะสัน	3	3.06
		24. สถานีตำรวจพญาไท	1	1.02
		25. สฟสช. โดยคลินิกทันตแพทย์อนุสรณ์	1	1.02

ปราชญ์ชาวบ้าน/ภูมิปัญญาท้องถิ่น /ผู้ทรงคุณวุฒิที่สถานศึกษาเชิญมาให้ความรู้แก่ครู/นักเรียนใน
ปีการศึกษา 2562

1. พระอาจารย์จากวัดเบญจมบพิตรดุสิตวนาราม อบรมธรรมะ ในหัวข้อ“ธรรมะบำบัดสิ่งเสพติด”
นักเรียนชั้นประถมศึกษาปีที่ 1 ถึงประถมศึกษาปีที่ 6
2. อาจารย์แนะแนวการศึกษาต่อชั้นมัธยมศึกษาปีที่ 1 จากโรงเรียนศรีอยุธยา โรงเรียนสันติราษฎร์วิทยาลัย
โรงเรียนเทพศิรินทร์ โรงเรียนราชวินิตมัธยม โรงเรียนสายปัญญา โรงเรียนมัธยมวัดเบญจมบพิตร
3. เจ้าหน้าที่จากสำนักงานป้องกันและบรรเทาสาธารณภัย มาสาธิตการป้องกันอัคคีภัย
4. คณะสำรวจสถานีตำรวจพญาไท ให้ความร่วมมือจัดการเรียนการสอนด้านการหลีกเลี่ยงจาก
สิ่งเสพติด สถิติการให้ความรู้ในโรงเรียน (ครู D.A.R.E.)
5. วิทยาลัยเทคโนโลยีพณิชยการเจ้าพระยา ให้ความร่วมมือด้านจัดการเรียนการสอนการประดิษฐ์
และภาษาจีน
6. อาจารย์ที่ปรึกษาภาควิชาดุริยางคศิลป์มหาวิทยาลัยมหิดล ให้ความร่วมมือด้านการเรียนการสอนดนตรีไทย-
สากล
7. คณะผู้ฝึกสอนเทควันโด จังหวัดนครปฐม ให้ความร่วมมือด้านการเรียนการสอนเทควันโด
8. คณะครูสอนว่ายน้ำจากราชตฤณมัธยมศึกษา ให้ความร่วมมือด้านการจัดการเรียนการสอนว่ายน้ำ
9. คณะครูสอนศาสนาอิสลาม ให้ความร่วมมือด้านการสอนศาสนาอิสลาม เสริมทุกวันศุกร์
10. คณะครุศาสตร์ มหาวิทยาลัยราชภัฏสวนสุนันทา ส่งนิสิตปี 5 ร่วมจัดกิจกรรมการเรียนการสอนนักเรียนใน
ระดับปฐมวัย
11. คณะครุศาสตร์ จุฬาลงกรณ์มหาวิทยาลัย ส่งนิสิตปี 5 ร่วมจัดกิจกรรมการเรียนการสอนนักเรียน
ในระดับประถมศึกษา
12. นายณัฐพงษ์ กอเผ่าพานิช ผู้ปกครอง เด็กชายณัฐลภัส กอเผ่าพานิช ชั้นปฐมวัยปีที่ 2/2
มาสาธิตการทำขนมไทย (กล้วยบัวดซี)

3.5 การใช้เทคโนโลยีแต่ละประเภท

จำนวนสิ่งอำนวยความสะดวกและเทคโนโลยีสารสนเทศที่ศูนย์บริการต่าง ๆ ที่ใช้ในการเรียนรู้

สิ่งอำนวยความสะดวก/เทคโนโลยี	จำนวนที่มี และใช้ได้	ร้อยละ	สถานที่
1. เครื่องคอมพิวเตอร์	35	42.17	ห้องคอมพิวเตอร์ ห้องธุรการ ห้องวัดผล ห้องสื่อ ห้องสมุด
2. เครื่องคอมพิวเตอร์โน้ตบุ๊ก	1	1.20	ห้องธุรการ
3. เครื่องถ่ายเอกสาร	1	1.20	ห้องธุรการ
4. เครื่อง Copy Print (โรเนียว)	2	2.41	ห้องธุรการ
5. เครื่องโทรศัพท์	9	10.84	ห้องธุรการ ตามอาคารแต่ละชั้น
6. เครื่องโทรศัพท์สาธารณะ	2	2.41	ห้องอาหาร
7. เครื่องโทรสาร	1	1.20	ห้องธุรการ
8. เครื่องขยายเสียงคงที่	6	7.32	ชั้นล่างอาคาร 60 พรรษา
9. เครื่องขยายเสียงเคลื่อนที่พร้อม เครื่องเล่นเทป	3	3.67	ห้องธุรการ
10. เครื่องขยายเสียงเคลื่อนที่พร้อม เครื่องเล่น CD	2	2.41	ห้องธุรการ ห้องลูกเสือ
11. วิทยุเทปพร้อมเครื่องเล่น CD	3	3.61	ห้องประชุมชิน โสภณพนิช
12. กล้องถ่ายรูป	2	2.41	ห้องธุรการ
13. วิทยุเทป	3	3.61	ห้องประชุมชิน โสภณพนิช ช่วงชั้นละ 1 เครื่อง
14. เครื่อง VCD	5	6.20	ห้องธุรการ ห้องอนุบาล 3 ห้องประชุมชิน โสภณพนิช
15. โทรทัศน์	6	9.64	ห้องธุรการ ห้องเรียน ห้องประชุมชิน โสภณพนิช ห้องประชุมชั้นล่างอาคาร 60 พรรษา
รวม	83	100	

สรุปได้ว่า สิ่งอำนวยความสะดวกและเทคโนโลยี โสตทัศนูปกรณ์ต่าง ๆ ที่ใช้ ในการเรียนรู้เพียงพอกับจำนวน นักเรียนและบุคลากร

แสดงจำนวนสิ่งอำนวยความสะดวกและเทคโนโลยีที่ครูใช้ในการเรียนรู้ (ส่วนตัว)

สิ่งอำนวยความสะดวก/เทคโนโลยี	จำนวน	ร้อยละ
1. วิทยุเทป / ซีดี	5	10.64
2. เครื่องคอมพิวเตอร์	16	34.04
3. กล้องถ่ายรูป	18	38.30
4. เครื่องขยายเสียง / ไมโครโฟน	8	17.02
รวม	47	100

3.6 สภาพและบรรยากาศการเรียนรู้

การมาเรียนของนักเรียนแต่ละภาคเรียน/ปีการศึกษา 2562

เดือน	พ.ค.	มิ.ย.	ก.ค.	ส.ค.	ก.ย.	ต.ค.	พ.ย.	ธ.ค.	ม.ค.	ก.พ.	มี.ค.
เวลามาเรียน (ร้อยละ)	96.62	95.91	96.64	94.98	94.79	96.26	96.52	96.49	95.03	97.04	96.44

3.7 ทรัพยากรและสิ่งอำนวยความสะดวก

งบประมาณปีการศึกษา 2562

รายรับ	บาท	รายจ่าย	บาท
เงินอุดหนุนรายหัว	367,519	งบเงินเดือน	8,700,000
เงินค่าธรรมเนียมการศึกษา	2,085,499	งบการดำเนินการ	-
เงินค่าธรรมเนียมอื่น	3,203,800	งบอื่น ๆ	-
เงินอุดหนุนรายการอื่น	1,622,390	-	-

3.8 การพัฒนาการเรียนรู้ตามแผนพัฒนาคุณภาพการศึกษา ปีการศึกษา 2562

โดยใช้การเรียนรู้แบบโครงงานและกิจกรรมบูรณาการ

ระดับชั้น	จำนวน (ห้อง)	ร้อยละของการเรียนรู้	
		แบบโครงงาน	กิจกรรมบูรณาการ
ปฐมวัย	7	100	100
ประถมศึกษาปีที่ 1 - 3	6	100	100
ประถมศึกษาปีที่ 4 - 6	6	100	100
สรุปร้อยละ		100	100

